INVENTAIRE CHRONOLOGIQUE

par N.-E. Dionne

Tome 2

Inventaire chronologique des ouvrages publiés à l'étranger
dans diverses langues sur la Nouvelle-France et sur
la province de Québec, depuis la découverte
du Canada jusqu'à nos jours,
1534-1906

1906

Z 1392
Q3
D5
fol
v. 2
***

65888

Inventaire chronologique des ouvrages publiés à l'étranger dans diverses langues sur la Nouvelle-France et sur la Province de Québec, depuis la découverte du Canada jusqu'à nos jours, 1534-1906.

Par N.-E. DIONNE, M.D., LL.D., Membre de la Société Royale du Canada, bibliothécaire de la législature de la Province de Québec.

PREFACE.

Le titre de cet ouvrage indique assez le plan qui a présidé à sa confection. Destinée à faire connaître quels ont été les livres, brochures, etc., publiés à l'étranger sur la Nouvelle-France et sur la province de Québec, cette œuvre, purement bibliographique en apparence, revêt pourtant un caractère plus étendu et moins austère, si on l'examine quelque peu sérieusement, et surtout si l'on tient compte des nombreuses notes qui l'accompagnent.

Le compilateur, après avoir consulté les catalogues les plus recommandables, a réussi à inventorier deux mille spécimens de cette littérature étrangère. C'est ainsi qu'il a mis à contribution Sabin, Harrisse, Chadenat, Dufossé, etc., etc. Ce chiffre de deux mille semblera peut-être raisonnable au commun des mortels, mais il ne faut pas oublier le groupe des bibliophiles, plus difficiles à contenter. Ceux-ci pourraient nous demander davantage. Notre réponse est toute faite, et d'avance nous leur avouerons que notre œuvre est imparfaite, malgré notre bonne volonté et notre désir de bien faire et d'arriver juste.

Il n'est pas besoin de longues démonstrations pour prouver que tous les ouvrages mentionnés dans cet inventaire ne sont pas de consultation également utile, bien que tous aient quelques rapports, les uns directs, les autres indirects, à ce qui touche à l'histoire du Canada français. Les titres sont quelquefois trompeurs. Dans certains cas, le frontispice du livre porte le cachet canadien; mais si on feuillette l'ouvrage, on est déçu: on se trouve en présence d'un ouvrage fantaisiste, destiné à captiver l'œil du chaland pour parvenir plus aisément à sa bourse. Mais aussi le contraire arrive: tel livre, dont le titre semble indifférent, renferme des renseignements précieux sur le Canada d'autrefois.

Cette dernière considération nous amène tout naturellement à parler des œuvres purement littéraires, dont la Nouvelle France a fourni les sujets aux diverses phases de son existence. Ce sont des poésies, tragédies, comédies, élégies, ballades, odes, et puis des légendes, des fables, des nouvelles et des romans. Ce côté plus léger de notre bibliographie n'est

pas sans intérêt, non seulement parce qu'il est le moins connu, mais aussi parce qu'il nous fait constater que les peuples de l'ancien monde se sont constamment occupés des Canadiens françai[illegible] i jettera les yeux sur une liste même abrégée de ces productions, [illegible] ent-être une surprise égale à la nôtre, à mesure que nous la dre[illegible]s. Procédons par la méthode chronologique.

1586. DuHamel.—Acoubar ou la Loyauté trahie. Tragédie tirée des amours de Pistion et de Fortunie en leur voyage de Canada dite France nouvelle.

1609. Lescarbot.—Les Muses de la Nouvelle-France

1757. Chanson nouvelle sur la prise du fort George.

1758. Chevrier. — L'Acadiade ou Prouesses Anglaises en Acadie, Canada. Poème comi-héroïque en 4 chants.

1758. L'Albionide, ou l'Anglais démasqué. Poème héroï-comique relatif aux circonstances présentes. Dédié aux mânes d'Olivier Cromwell, assassin de son roi, persécuteur du Parlement d'Angleterre, sous le titre de Protecteur de la Nation.

1770. Marmontel.—Le Huron. Comédie en deux actes et en vers, mêlée d'arriettes, représentée pour le première fois par les comédiens italiens du Roi, le 20 août 1768.

1778. Dumaniant.—Les Français en Huronie. Comédie en un acte et en vers.

1784. Vadé.—La Canadienne. Comédie en un acte et en vers.

1799. Thomas.—De Jumonville. Poème.

1802. L'Héroïne de Boston, ou les Français au Canada. Pantomime en trois actes.

1839. Bremond.—Les Jumeaux de Montréal

1892. Heurlipes.—Jacques Cartier ou la Découverte du Canada.

Les Anglais et les Anglo-Américans n'ont pas manqué de donner dans ce mouvement. Pour ne citer que leurs productions les plus anciennes, voici:

1766. Cockings.—The Conquest of Canada or the Siege of Quebec.

1769. Hazard.—Conquest of Quebec.

1790. Murphy.—Conquest of Quebec.

1797. Mackay.—Quebec Hill: a Poem.

1811. Howard.—Conquest of Quebec.

1829. Taylor.—Storming of Quebec.

1849. Street.—Frontenac, or the Atotarrho of the Iroquois.

Et en Louisiane nous trouvons les Louisianaises de St-Céran, les Savanes, la Thébaïde en Amérique et les Fleurs d'Amérique de Rouquette, la Louiseiziade de Guiot.

Cette bibliographie embrasse les sujets les plus variés: histoire, sciences naturelles, politique, droit, législation. On y trouve des biographies, de nombreux récits de voyages de touristes, des sermons, des plaidoyers ou factums, des relations de missionnaires catholiques et protestants, des arrêts et édits de la Cour de France, enfin à peu près tout ce qui se rapporte à la vie d'un peuple: le tout écrit en sept langues différentes par des mains plus ou moins étrangères. Le tableau suivant fera mieux connaître le part prise par chaque nation dans l'érection de ce monument élevé au Québec ancien et moderne.

France, 741.	Suisse, 6.
Angleterre, 504.	Canada, 6.
Etats-Unis, 430.	Danemark, 2.
Hollande, 68.	Espagne, 2.
Allemagne, 47.	Indo-Chine, 1.
Italie, 16.	Chili, 1.
Belgique, 9.	Sans lieu, 167.

Sur les 167 titres dont le lieu d'impression n'est pas désigné, plus de la moitié ont été imprimés en France, pour la bonne raison que ces ouvrages ont été publiés en langue française. Aussi arrivons-nous à un chiffre bien différent quand il s'agit de dresser le tableau de mêmes ouvrages suivant la langue choisie par les auteurs eux-mêmes ou par les traducteurs.

Ouvrages en français, 966.	Ouvrages en hollandais, 20
" anglais, 940.	" italien, 15.
" latin, 29.	" espagnol, 4.
" allemand, 26.	

Cette statistique, tout aride qu'elle peut paraître, a son importance et sa raison d'être, puisqu'elle nous fait comprendre que la France n'a jamais cessé de porter intérêt au Canada. Même après la cession de notre pays à l'Angleterre, dans le temps où elle semble nous avoir abandonnés à nos ressources, dans un isolement indéniable, on traduisait à Paris certains ouvrages anglais, entre autres les récits de voyageurs. Qui ignore que les voyages de Weld, de Carver, de Long, de Mackenzie ont été publiés en langue française presque au lendemain de leur apparition? Disons aussi, en justice pour l'Angleterre, que des œuvres françaises relatives au Canada connurent des traducteurs anglais, qui les faisaient imprimer à Londres.

Sous l'ancien régime, les traductions des ouvrages français qui parlaient de la Nouvelle-France, furent nombreuses. Citons Lescarbot, Cartier, Hennepin, Lahontan, Charlevoix, Crespel, LeBeau, et que d'au-

tres? Si l'on ne connaissait point tout ce que peut opérer l'activité humaine, on s'étonnerait du nombre considérable d'éditions qu'ont obtenues les ouvrages du Père Hennepin. Les titres ronflants qu'il leur donnait et qui englobaient des pays depuis peu connus, servirent à leur procurer de la vogue, et un peu plus tard, l'esprit de parti et de religion a pu y contribuer aussi pour beaucoup. Hennepin s'est fait traduire en anglais, en hollandais, en italien, en allemand, et voire même en espagnol. Nous en signalons au moins cinquante éditions.

Lahontan n'a écrit qu'un livre de voyages dans l'Amérique Septentrionale, et ce livre est mal inspiré. Aussi ne s'explique-t-on que difficilement la vogue qui le fit imprimer à répétition; même de son vivant, Lahontan connut quatorze éditions, en anglais, en allemand, en hollandais et en français. Douze autres parurent quelques années après sa mort. Et dans ces derniers temps, deux nouvelles éditions, une française, et l'autre anglaise, ont vu le jour. La dernière est de 1905; elle parut à Chicago.

Les voyages de découvertes comprennent environ 160 numéros et ceux des touristes 130. Beaucoup de ces ouvrages nous sont familiers, et reposent dans nos bibliothèques publiques. Ce sont les plus recherchés, parce qu'ils sont les plus utiles.

L'œuvre des missionnaires catholiques dans la Nouvelle-France forme à elle seule une bibliothèque considérable; c'est peut-être aussi la plus belle sous le rapport de l'impression. Nous ne voudrions pas fermer cette préface sans rendre hommage aux érudits qui ont fait des sacrifices de temps et d'argent, et qui ont révélé tant de goût et de science dans leurs travaux d'annotation, afin d'apporter plus de lumière sur les missions canadiennes. Ces savants, bien connus dans le monde de l'histoire, sont le Dr E. B. O'Callaghan, John Gilmary Shea et Reuben G. Thwaites.

L'œuvre du Dr O'Callaghan comprend 9 volumes in-12. Tous sont calqués, style comme format, sur les éditions originales des Relations des Jésuites. Le Docteur se recommande encore à notre admiration aussi bien qu'à la reconnaissance des Canadiens français et des Américains de la Nouvelle Angleterre, pour avoir publié une histoire de l'Etat de New-York en 3 volumes, et une collection de documents historiques en 11 volumes sur le même Etat. Ce sont des ouvrages d'une grande valeur, de consultation journalière. Il en va de même de beaucoup d'autres ouvrages, de dimensions plus modestes, qu'il a composés à ses risques et périls.

John Gilmary Shea a fait paraître pour sa part 25 volumes qui forment cette fameuse série dite de la Presse Cramoisy. Ces réimpressions, qui, dans bien des cas, ne dépassent pas le format de la brochure,

ont été faites de 1857 à 1866. Shea a voulu mettre un grand luxe dans tout ce qu'il a ainsi réédité; et il a donné à la presse chargée de l'exécution de son œuvre le nom de Cramoisy, en souvenir des célèbres imprimeurs parisiens qui, au XVIIe siècle, éditèrent les *Relations* des Jésuites.

Parmi les nombreuses collections historiques mentionnées au cours de cet inventaire, une des plus intéressantes pour nous est celle qui renferme les *Relations* et le *Journal des Jésuites*, avec traduction anglaise en regard. Cette entreprise gigantesque est due à l'éminent secrétaire de la Société Historique du Wisconsin, M. R. G. Thwaites. Cette collection, parue de 1897 à 1901, comprend 73 volumes in-8. L'on y trouve, outre les *Relations* et le *Journal*, d'autres relations postérieures à l'année 1672, les *Lettres Edifiantes* relatives aux missions de la Nouvelle-France, et une foule d'autres documents de même nature ignorés du public. C'est donc une œuvre grandiose, dont la réalisation a coûté beaucoup de travail et beaucoup d'argent. Les éditeurs, MM. Burrows, de Cleveland, Ohio, ont risqué un gros capital dans une entreprise comme celle-là. Admirons et louons ceux qui viennent ainsi labourer dans le champ de notre histoire, sans qu'il nous en coûte, et qui nous rendent ainsi service, n'exigeant de nous en retour qu'un peu de reconnaissance. Comment pourrions-nous la leur refuser?

N.-E. DIONNE.

1545.

1. CARTIER.—Brief recit, & succinct narration de la navigation faicte és isles de Canada, Hochelaga & Saguenay & autres, avec particulieres meurs, langaige et crimonie des habitans d'icelles: fort delectable a veoir. Avec privilege. *On vend a Paris au second pillier en la grande salle du Palais, & en la rue neufve Nostredame a l'enseigne de l'escu de Frace, par Ponce Roffet dict Faucheur, & Anthoine LeClercq frères. 48 ff. in-8.*

(C'est la relation du second voyage de Jacques Cartier au Canada, en 1535-1536. Le Brief Récit a été plusieurs fois ré-imprimé et traduit en italien et en anglais. Ces réimpressions se trouvent quelquefois confondues avec d'autres récits de voyages, comme dans Hakluyt, Ramusio, Ternaux-Compans, Pinkerton, etc., ou elles ont été le fait d'entreprises privées, comme celles de Tross et de la Société Littéraire et Historique de Québec. Les rééditions de Tross sont les meilleures et les plus fiables. Toutes les autres ne sont pas sûres, et les citer est un danger permanent d'erreur.

Pour les différentes éditions du *Brief Récit*, voyez les Nos 7, 9, 13, 16, 1462.

1557.

2. THEVET (ANDRÉ).—Les Singularitez de la France antarctique, autrement nommée Amérique: et de plusieurs Terres & Isles decouvertes de nostre temps. *Paris, chez les héritiers de Maurice de la Porte.*

(Harrisse dans ses Notes bibliographiques sur la Nouvelle-France ne mentionne pas cette édition de Thevet, qui semble être la première. Pour les autres, voir les Nos 3, 6, 12, 13, 18, 1659.)

1558.

3. THEVET (ANDRÉ).—Les Singularitez de la France Antarctique, etc., etc. *A Paris VIII—166 p. in-4. S. Claude.*

(Autre édition, la même année, chez Christophe Plantin, en tout semblable à l'autre, à l'exception du format, qui est in-12.)

1559.

4. ALFONCE (JAN). — Les Voyages avantureux du capitaine Jan Alfonce, sainctongeois. Avec Privilege du Roy. *A Poitiers, au Pélican, par Jan de Marneuf.* Au bas du feuillet 68 nous lisons: Fin du present livre, composé et ordonné par Jan Alfonce pilote experimenté es choses narrees en ce livre, natif du pays de Xainctonge, pres la ville de Cognac. Fait a la requeste de Vincent Aymard, marchant du pays de Piedmont, escrivant pour lui Maugis Vumenot, marchant d'Honfleur. *In fine*: Ce Livre ha este ainsi ordonné par Olivier Bisselin, homme tres expert a la Mer. Et acheve d'imprimer a la fin du mois d'Avril en l'an mil cinq cens cinquante neuf. 68 p. in-4.

(Cet ouvrage renferme une pièce de vers composée par Mellin de Saint Gelais, poète de l'Anjou. Ce n'est qu'un abrégé du grand ouvrage de Jan Alfonce intitulé: Cosmographie avec espere et régime du Soleil et du Nord en notre langue françoyse, dont le manuscrit original se peut voir à la Bibliothèque nationale de Paris. Les Voyages Avantureux connurent plusieurs rééditions en diverses langues. Voir les Nos 5, 14, 21, 24, 26.)

1559.

5. ALFONSE (JAN).—Les Voyages avantureux du Capitaine Jan Alfonse Xainctongeois, contenant les reigles et enseignemens necessaires a la bonne et seure navigation. *Poitiers.*

(Réimpression identique à la première. Le privilège est du 7 Mars 1557.)

1561.

6. THEVET (A.). — Historia dell'India America detta altramente Francea antartica. *Ven.*

1563

7. CARTIER.—Discorso sopra la Terra Ferma delle India Occidentale li dette dal Lavorador, de los Rachaleos & delle nuova Francia.

(Ce *Discours* n'est qu'un abrégé du Brief Récit de 1545. On le trouve dans le 3e volume du Recueil de navigations publié pour la première fois en 1563 et une deuxième fois en 1606.)

8. CARTIER.—Prima (e secunda) Relatione della Navigatione di Jacq. Cartier, Piloto di Francia della terra nuova, della la Nuova Francia, trovata nell' anno 1534.

(Cette double relation renferme celle du premier voyage de Jacques Cartier; cette dernière aurait précédé de trente-cinq ans la Relation originale imprimée d'après le manuscrit du Découvreur. Voir pour les autres rééditions les Nos 15, 16, 22, 1487, 1517.)

9. CARTIER.—Secunda Relatione della Navigatione da lui fatta all'Isole di Canada, Hochelaga, Saguenai et altre, al presente dette la Nuova Francia, con particulari costumi & ceremonie de gli Habitanti, nell' anno 1535.

(Cette Relation est extraite du *Brief Récit* et s'en éloigne sous bien des rapports. On trouve le sommaire des quatre dernières pièces dans Lescarbot. Voir aussi l'*Histoire des Voyages*, édition de Paris.)

10. PARMENTIER (JEAN).—Discorso dun gran Capitano di mare, Francese, del luogo di Dieppa, sopra le Navigationi fatte alla Terra Nuova dell'Indie Occidentali, chiamata la Nuova Francia, etc.

(Ramusio a publié ce Discours dans son *Recueil de Navigations*, vol. 3, intitulé: Primo, secundo et terzo volume delle Navigationi et Viaggi. *Venetia, 1554-65-83, 3 vol. in-fol.*)

11. VERRAZZANO. — Relatione di Giovanni de Verrazano, Fiorentino, della Terra lui scopeta in nome di sua Maesta Christianissima, scrita da Dieppe a di 8 Luglio 1524.

(Cette traduction se trouve aussi dans le troisième volume de Ramusio. Elle est peu intéressante.)

1565.

12. TEVET (A.)—Historia dell'India America detta altramente Francia antaritica. Trad. di franc. da G. Horologgi. *Venetia, petit in-8.*

(Cette traduction italienne de l'ouvrage de Thevet: *Les Singularitez* de la France, etc., par Giuseppe Horologgi, fut rééditée en 1584. Voir No 18.)

1568.

13. THEVET (ANDRÉ).—The New Found Worlde or Antarctike, etc. *London, in-4.*

(Traduction en anglais des *Singularitez*, etc.)

1578.

14. ALFONCE (JEAN).—Les Voyages Avantureux du Capitaine Jean Alfonce. Contenant les Reigles et enseignemens necessaires a la bonne et seure Navigation. Plus le moyen de se gouverner, tant envers les Barbares qu'autres nations d'une chacune contrée, les sortes de marchandises qui se trouvent abondamment en icelles: Ensemble ce qu'on doit porter de petit prix pour trocquer avec iceux, afin d'en tirer grand profit. *A Rouen, chez Thomas Mallard, libraire près le Palais, devant l'hostel de ville. 64 ff. in-4.*

(Cette édition ne contient pas les pièces de vers du poète Mellin de Saint-Gelais.)

1580.

15. CARTIER.—A Shorte and briefe narration of the two navigations and discoveries to the north-west partes called New France first translated out of french into italian, by that famous learned man J. B. Ramutius and now turned into english by John Florio: worthy the reading of all Venturers, Travellers and Discoverers. *Imprinted at London, by H. Bynneman dwelling in Thames Streate, neere unto Baynardes Castell, 80 p. in-4.*

(Les caractères de ce livre sont gothiques. Traduction anglaise faite d'après Ramusio des deux premiers voyages de Jacques Cartier.)

1582.

16. CARTIER.—Divers voyages touching the discoveries of America and the Islands adjacent unto the same, made first of all by our Englishmen and afterwards by the Frenchmen and Bretons.

(Extrait de Richard Hakluyt. 3e volume de *Principal Navigations*, etc.)

17. VERRAZZANO.—To the King of France Francis the first the relation of John Vezarianus a Florentine of the land discovered in the name of one Thomas Hackitt. *London, in-4.*

(Extrait de Hakluyt, 3e volume, qui contient une carte pliée portant la date de 1582, et dédiée à Sir Philip Sydney.)

1584.

18. THEVET (ANDRÉ).—Historia dell'India America detta altramente Francia antartica, tradotta di Francese in lingua Italiana, da M. Giuseppe Horologi. *In Venitia, appresso i Gioliti, in-8.*

1586.

19. ACOUBAR, ou la Loyauté trahie. Tragédie tirée des amours de Pistion et de Fortunie en leur voyage de Canada, avec des chœurs, dediée à Philippe Desportes, Abbé de Tyron. *In-12.*

(Cette pièce fut composée par Jacques du Hamel, avocat au Parlement de Normandie. Elle eut deux autres éditions, en 1603 et 1606. Voir No 29.)

1591.

20. DISCOURS sur l'estat de la France contenant l'histoire de ce qui est advenu depuis 1588 jusqu'en 1591. *Chartres, 149 p. petit in-8.*

(Renferme certains détails sur le Canada.)

1598.

21. ALFONCE (JEAN).—Les Voyages aventureux de Jean Alfonce Sainctongeois. *Paris, in-8.*

22. CARTIER.—Discours du voyage fait par le capitaine Jacques Cartier aux Terres-neufves de Canadas, Norembergue, Hochelaga, Labrador et pays adjacens, dite Nouvelle France, avec particulieres mœurs, langage et ceremonies des habitans d'icelle. *A Rouen, de l'imprimerie de Raphaël du Petit-Val, Libraire et Imprimeur du Roy, à l'Ange Raphaël. 64 p. petit in-8.*

(C'est la relation du premier voyage de Cartier au Canada. A part les traductions anglaise et italienne déjà citées, elle fut réimprimée plusieurs fois.)

23. DE LA ROCHE.—Edict contenant le pouvoir donné au marquis de Cottenmael et de la Roche pour la conqueste des terres Canada, Labrador, etc., isle de Sable, Noremberg et pays adjacents. *Rouen, Raph. du Petit-Val. 24 p. petit in-8.*

(Cet édit est le texte même de la troisième commission en faveur du marquis de la Roche. Il en avait obtenu deux autres, en 1577 et 1578, mais il ne put les utiliser.)

1602.

24. ALFONSE (JEAN).—Les Voyages Aventureux du Capitaine Jean Alphonse Saintongeois. *Rouen, in-4.*

1603.

25. CHAMPLAIN.—Des Sauvages, ou voyage de Samuel Champlain, de Brouage, fait en la France nouvelle, l'an mil six cens trois: Contenant les mœurs, façon de vivre, mariages, guerres et habitations des Sauvages de Canadas. De la Decouverte de plus quatre cens cinquante lieues dans le pays des Sauvages... De la coste d'Arcadie, etc. *A Paris, chez Claude de Monstr'œil tenant sa boutique en la Cour du Palais, au nom de Jésus. 36 ff. chiffrés au recto.*

(Nouvelle édition, la même année, avec même format, mêmes texte et pagination. On remarque une légère différence dans les caractères de la suscription de l'Epître au duc de Montmorency.)

1605.

26. ALFONSE.—Les voyages aventureux de Jean Alfonse Sainctongeois. *La Rochelle chez les héritiers de Hierosme Haultin. 93-18 p. in-4.*

27. CHRONOLOGIE SEPTENAIRE de l'histoire de la paix entre les roys de France et d'Espagne, contenant les choses les plus mémorables advenues en France... Avec le succez de plusieurs navigations faictes aux Indes Orientales, Occidentales et Septentrionales, depuis le commencement de l'année 1598, jusques à la fin de l'an 1604. Divisée en sept livres. *Paris, 1605-1612, 506 p. in-8.*

(Ce Recueil fut publié par Palma Cayet, et peut être considéré comme la préface du *Mercure François*. On y trouve une histoire des voyages au Canada empruntée au *Champlain* de 1603.

28. DE MONTS.—Commissions du Roy et de Monseigneur l'Admiral au Sieur de Monts, pour l'habitation ès terres de Lacadie, Canada, & autres endroits en la Nouvelle France... Ensemble les defenses premieres et secondes à tous autres de trafiquer avec les sauvages desdites terres avec la vérification en la Cour de Parlement à Paris. *A Paris, Par Philippe Patisson, 39 p. in-8.*

1606.

29. DUPERRIER (A.)—Les Amours de Pistion et de Fortunie tirées du voyage de Canada, dite France Nouvelle. A la Royne Marguerite. *A Paris, chez Thomas de la Ruelle au Palais sur le perron devant la porte de la saincte Chapelle. 240 p. in-12.*

30. LESCARBOT (MARC). — Adieu à la France par Marc Lescarbot. *La Rochelle.*

1609.

31. COMBES.—Coppie d'une lettre envoyée de la Nouvelle France, ou Canada, par le Sieur de Cõbes, Gentilhomme Poictevin, a un sien amy. En laquelle sont briefvement descrites les merveilles, excellences, et richesses du pays, ensemble la façon et mœurs de ceux qui l'habitent, la gloire des François, et l'esperance qu'il y a de rendre l'Amerique Chrestienne. *Lyon, Léon Savine, 15p. petit in-8.*

(Harrisse dit (No 10) que cette pièce fut écrite de Brest en Canada, le 13 février 1608. Le port de Brest que connut Jacques Cartier, était déjà un lieu de refuge pour les pêcheurs basques, bretons et normands. On va même jusqu'à dire qu'il y avait au fond de cette baie, une ville embryonnaire. M. S. E. Dawson a fait bonne justice de cette légende dans un mémoire présenté à la Société Royale du Canada, en mai 1905, sous le titre de *Brest on Quebec Labrador.*)

32. LESCARBOT (MARC).—Histoire de la Nouvelle France Contenant les navigations, découvertes, & habitations faites par les François ès Indes Occidentales & Nouvelle France, souz l'avœu & authorité de noz Rois Tres-Chrétiens, & les diverses fortunes d'iceux en l'execution de ces choses, depuis cent ans jusques à hui... Par Marc Lescarbot Advocat en Parlement, Témoin oculaire d'une partie des choses ici recitées. Multa renascentur quæ jam cecidere cadcutque. *A Paris chez Jean Milot, tenant sa boutique sur les degrez de la grand' salle du Palais. 14-888 p. in-8. Cartes et figures.*

(Cet ouvrage, très important alors, eut une grande vogue ; il obtint plusieurs éditions en diverses langues, mais la meilleure de toutes est celle de Tross, publiée en 1866 à Paris, en trois volumes. Lescarbot vécut à Port Royal, et ce qu'il écrit des événements dont il fut le témoin est digne de foi. Quant au reste de son histoire, il a puisé ses renseignements dans les Relations de Jacques Cartier et dans les Voyages de Champlain.)

33. LESCARBOT.—Les Muses de la Nouvelle France. A Monseigneur le Chancellier... *A Paris Chez Jean Millot, sur les degrez de la grand'salle du Palais, 66 p. in-8.*

34. LESCARBOT. — La Défaite des Sauvages Armouchiquois par le Sagamos Membertou & ses alliez sauvages, en la Nouvelle France, au mois de Juillet dernier, 1607. Où se peuvent recognoistre les ruses de guerre desdits Sauvages, leurs actes funebres, les noms de plusieurs d'entre eux, & la manière de guerir leurs blesses. *A Paris, chez Jeremie Perier, tenant sa boutique sur les petits degrez de la grand'Salle du Palais. 12 ff. petit in-6.*

(Petit poème épique où l'auteur chante les hauts faits d'armes de Membertou, le grand Sagamo des Souriquois ou Micmacs.)

35. LESCARBOT.—Nova Francia: Or the Description of that part of New France, which is one continent with Virginia. Described in the three late Voyages and Plantation made by Monsieur de Monts, Monsieur de Pont-Gravé, and Monsieur de Poutrincourt, into the countries called by the Frenchmen La Cadie, lying to the Southwest of Cape Breton..... Translated out of French into English by P. E. *Londini, impensis Georgii Bishop. 6-307 p. in-4.*

(Cet ouvrage est plutôt une paraphrase du grand ouvrage de Lescarbot par Pierre Erondelle, français et ministre protestant, faite à la demande de Richard Hakluyt.)

1610.

36. BERTRAND.—Lettre missive touchant la conversion et baptesme du grand Sagamos de la nouvelle Frace, qui estoit auparavant l'arrivée des François le chef & souverain. Contenant sa promesse d'amener ses sujets à la même Conversion, ou les y contraindre par la force des armes. Envoyée du Port-Royal de la Nouvelle France au Sr. de la Tronchaie, dattée du 28 Juin 1610. *A Paris, chez Jean Regnoul, rue du Foin, pres sainct Yves. 6 ff. in-8.*

(Cette pièce est signée BERTRAND.)

37. LESCARBOT.—La Conversion des Sauvages qui ont esté baptizes en la Nouvelle France, cette année 1610. Avec un bref récit du voyage du Sieur de Poutrincourt. *A Paris, chez Jean Millot, 44 p. in-8.*

1611.

38. BIARD. — Missio Canadensis. Epistola ex Portu-regali in Acadia transmissa ad R. P. Præpositum Generalem Soc. Jesu a R. Petro Biardo ejusdem Societatis data ultimo die Januarii.

(Cette relation du Père Biard se trouve dans les *Annuæ Litteræ* de la Compagnie de Jésus pour l'année 1611, de la page 121 à la page 143.)

39. JOUVENCY.—De Expeditione quorumdam Societatis Jesu in Acadia: anno 1611.

(Cette relation de la mission des Jésuites en Acadie et à Pentagouët, se trouve dans l'Histoire de la Compagnie de Jésus (Partie V) par le R. P. Joseph Jouvency. A la fin du XVe livre, il donne une Notice du Canada et des Sauvages, qu'il a extraite des Relations des missionnaires jésuites au Canada.)

40. LESCARBOT.—Histoire de la Nouvelle France, etc., etc. *A Paris, chez Jean Millot, devant St. Barthelemi aux trois Couronnes: Et en sa boutique sur les degrez de la grand'salle du Palais. 877 p. petit in-8*

1612.

41. LESCARBOT.—Histoire de la Nouvelle France.... Seconde édition, revue, corrigée et augmentée par l'Autheur. *A Paris, chez Jean Millot*, etc.

(Réimpression de l'édition de 1611. Cette dernière édition, donnée par l'auteur lui-même comme la seconde, est pourtant la troisième, puisqu'il y en eut une en 1609 et une autre en 1611. Lescarbot n'a peut-être pas voulu tenir compte de celle de 1611 en tout semblable à celle qui l'avait précédée.)

42. LESCARBOT.—Les Muses de la Nouvelle France. A Monseigneur le Chancellier.... *A Paris, chez Jean Millot, devant S. Barthelemy, aux trois Couronnes.* 77 *p. in-8.*

43. LESCARBOT.—Relation dernière de ce qui s'est passé au Voyage du Sieur de Poutrincourt en la Nouvelle France depuis vingt mois en ça. Par Marc Lescarbot, Advocat en Parlement. *A Paris, chez Jean Millot, devant S. Barthelemy aux trois Couronnes. 39 p. in-18.*

1615.

44. CHAMPLAIN.—Les Voyages du Sieur de Champlain Xaintongeois, Capitaine ordinaire pour le Roy en la marine. Divisez en deux livres. Ou, Journal tres fidele des observations faites ès descouvertes de la Nouvelle France... Ensemble deux cartes géographiques... *A Paris, chez Jean Berjou, ru St. Jean de Beauvais, au Cheval volant, & en sa boutique au Palais, à la gallerie des prisonniers, 325 p. in-4.*

(Ces Voyages ont été réimprimés en 1617 sous le format in-8. Du reste même texte que celui de 1613.)

45. JÉSUITES.—Contract d'association des Jésuites au Trafique de Canada Pour apprendre à Paul de Gimont, l'un des donneurs d'advis pour les Jésuites contre le Recteur & Université de Paris, & à ses semblables, pourquoy les Jésuites sont depuis peu arrivez en Canada.

In fine: Collation de la presente copie a esté faicte à son original escripte en parchemin sein et entier. Ce fait rendu par les Notaires gardenottes du Roy nostre Sire en son chastelet de Paris soubs signez, ce seiziesme Apvril mil six cents treize. Ainsi signé Le Moyne et Grillard. *8 p. petit in-8.*

(Nouvelle édition, la même année, à Lyon, tirée à 12 exemplaires. 12 p. in-8.

46. LESCARBOT (MARC).—Nova Francia Gründliche History von Erfündung der grossen Landschaftt Nova Francia oder New Franckreich genannt.... *Augspurg, Chrysostomus Dabertzhofer. 86 p. in-4.*

(C'est le titre en allemand de l'*Histoire de la Nouvelle-France* de Lescarbot, calquée sur la version anglaise de 1609. Analyse plutôt qu'autre chose.)

1614.

47. BIENCOURT-BIARD.—Factum du procez entre Messire Jean de Biencourt chevalier, Sieur de Poutrincourt, Baron de S. Just, appelant d'une part, et Pierre Biard, Enemond Massé et consorts, soy-disans Prestres de la Société de Jésus intimez. *Cœlum, non animum, mutant qui trans mare currunt. S. l. XIX—91 p. in-4.*

1616.

48. BIARD.—Relation de la Nouvelle France, de ses terres, naturel du Païs, et de ses Habitans, Item, du voyage des Peres Jesuites auxdictes contrées, et de ce qu'ils ont faict jusques à leur prise par les Anglais. Faicte par le P. Pierre Biard, Grenoblois de la Compagnie de Jésus. *A Lyon, chez Louys Muguet, en rue Merciere. 338 p. petit in-8.*

1617.

49. LESCARBOT.—Histoire de la Nouvelle France... Troisième édition. *in-8.*

(Le P. Jacques Le Long indique cette édition dans sa *Bibliothèque Historique de la France*, sous le numéro 39654).

1618.

50. LESCARBOT.—Histoire de la Nouvelle France... *A Paris, chez Adrian Perier, rue Saint-Jacques, au Compas d'or. 16—970 p. in-8.*

51. LESCARBOT.—Le Bout de l'an, sur le repos de la France, par le Franc Gaulois. *Paris.*

(Lescarbot supplie le roi de faire la conquête des pays sauvages de l'Amérique.)

1619.

52. CHAMPLAIN.—Voyages et découvertes faites en la Nouvelle France, depuis l'année 1615 jusqu'à la fin de 1618, par le Sieur de Champlain. *Paris, Cl. Collet, petit in-8.*

53. VOYAGES faits en la Nouvelle France ou Canada du sieur de Monts, 1604. Voyage du sieur de Pontgravé, 1606, son retour 1607, et les voyages des sieurs de Champdoré et Champlein 1608.

(Extraits du Tome 1er du *Mercure François* publié à Paris en 1619, 544 p. in-8. Le Tome cinquième renferme le récit des voyages ordinaires que firent Pontgravé et Champlain au Canada.)

1620.

54. AVIS AU ROI sur les Affaires de la Nouvelle France en 1620. *In-8.*

55. CHAMPLAIN.—Les Voyages du Sr. de Champlain capitaine ordinaire pour le Roy en la Nouvelle France es années 1615 et 1618.

2e titre:

Voyages et descouvertes faites en la Nouvelle France, depuis l'année 1615. jusques à la fin de l'année 1618. Par le Sieur de Champlain, Cappitaine ordinaire pour le Roy en la Mer du Ponant.... A Paris, chez Claude Collet, au Palais en la gallerie des Prisonniers. *158 p. in-8.*

56. CHAMPLAIN.—Voyages et découvertes faites en la N. F.....

(Edition en tout conforme à celle de 1619, moins le titre qui est changé. Le frontispice gravé conserve sa première date.)

57. MASON.—A briefe Discourse of the Newfoundland, with the situation, temperature and commodities thereof, inciting our nation to goe forward in that hopefull plantation begunne. Edinburgh.

(L'auteur de ce Discourse est le capitaine John Mason, gouverneur de l'île de Terreneuve. Réimprimé en 1867 dans les *Royal Letters relating to New Scotland*, de David Laing.)

1622.

58. MISSIONS.—Relatio Rerum Gestarum in Nova Francia Missione Annis 1613 & 1614. *Lugduni.*

(Extrait des *Annuæ Litteræ* de 1622.)

59. WHITBOURNE.—A Discourse of Discovery of Newfoundland with many reasons to prove how worthy and beneficiall a Plantation may there be made, after a far better manner than now it is..... by Richard Whitbourne. *London, Felix Kingston, 12-107 p. in-4.*

60. WHITBOURNE.—A Discourse containing a Loving Invitation both Honorable and profitable to all such as shall be Adventurers, either in person, or purse, for the advancement of her Majesties most hopefull Plantation in the New found Land lately undertaken; by Richard Whitbourne. *London, Felix Kyngston, 46 p. in-4.*

1623.

61. WHITBOURNE.—A Discourse of Discovery of New-Found-Land, etc. *London, 9-107 p. in-4.* (Nouvelle édition.)

62. WHITBOURNE.—A short Discourse of the Newfoundland, co... ...g diverse reasons and inducements for the planting of that colony. Published for the satisfaction of all such as shall be willing to be adventurers in the said Plantation. *Dublin.*

(Tous ces écrits dus à Richard Whitbourne sont des appels à ses compatriotes en faveur de la colonisation de Terreneuve.)

1624.

63. ALEXANDER, KNIGHT (SIR WILLIAM).—An Encouragement to Colonies. *London, petit in-8. Carte.*

(Cette brochure fu... réimprimée en 1630 sous le titre de "*Mapp and Description of New England.*" Même texte. Contient le récit de la première colonisation des Français au Canada et dans la Nouvelle-Ecosse. La carte donne une idée du pays depuis le Cap Cod jusqu'au Labrador. On retrouve cette carte dans le 4e volume des *Pilgrims* de Purchas.)

64. EBURNE (RICHARD).—Plaine Pathway to Plantations... with certain motives for a present Plantation in Newfoundland above the rest. *London.*

(Nouvel appel en faveur de la colonisation des terres neuves.)

1625.

65. HAKLUYTUS POSTHUMUS, or Purchas his *Pilgrims* containing a history of the World in sea voyages and lands travels by Englishmen and others, by Samuel Purchas. *London, in fol.*

(Une partie du troisième volume et le quatrième de cette collection sont consacrés à l'Amérique. On y trouve les *Voyages* de Champlain et l'*Histoire de la Nouvelle France* de Lescarbot.)

1626.

66. AU ROY sur la Nouvelle-France. *23 p. petit in-8.*

67. GOLDEN FLEECE (THE).—Divided into three Parts, Under which are discovered the Errours of Religion, the Vices and Decayes of the Kingdome, and lastly the wayes to get wealth, and to restore Trading, so much complayned of. Transported from Cambrioll Colchos, out of the Southermost Part of the Iland, commonly called the Newfoundland, by Orpheus junior. *London.*

(Œuvre de Sir William Vaughan, qui, depuis 1617 s'efforçait de coloniser Terreneuve.)

68. JAMET.—Coppie de la lettre escripte par le R. P. Denys Jamet, Commissaire des PP. Recollectz de Canada à M. de Rance... rand Vicaire de Pontoyse. *S. l. n. d. .8 p. in-12.*

1627.

69. CHAMPLAIN.—Voyages et descouvertures faites en la Nouvelle France, depuis l'année 1615 jusques à la fin de l'année 1618.... *A Paris, chez Claude Collet, au Palais, en la gallerie des Prisonniers.*

(Edition identique, sauf la date, à celle de 1620.)

70. COMPAGNIE DU CANADA.—Articles de la C. du C. *Paris, in-8.*

71. L'ALLEMANT.—Lettre du Père Charles l'Allemant Supérieur de la Mission de Canadas, de la Compagnie de Jésus. Envoyée au Père Hierosme l'Aliemant, son frère, de la mesme Compagnie... *A Paris, Par Jean Boucher, rue des Amandiers, à la Vérité Royale, 16 p. in-8.*

(Cette Lettre se trouve encore dans le *Mercure François* de l'année 1626. Elle est datée du 1er août 1626 à Québec.

Le *Mercure François* ou la Suite de l'Histoire de la Paix, commence en 1605 pour faire suite à la *Chronologie Septenaire* de Palma Cayer, et finit au sacre de Louis XIII, formant en tout 24 volumes in-8. Cet ouvrage renferme plusieurs Relations des Jésuites.)

1628

72. COMPAGNIE DE LA NOUVELLE-FRANCE.—Articles accordes par le Roy. A la Compagnie de la N. F. *23 p. grand in-4.* Daté du camp devant la Rochelle, le 18e jour de May, 1628.

73. COMPAGNIE DE LA N. F.—Erection d'une nouvelle Compagnie pour le Commerce du Canada & Révocation des Articles accordés au Sieur de Caen.

(Cette pièce se trouve dans le *Mercure François* de 1628.)

74. COMPAGNIE DE LA N. F.—Etablissement de la Compagnie de Canada de Nouvelle France. Par les Articles des 29 Avril et 7 May 1627. Avec les Arrests et Commission des 6 et 18 May 1626, portant ratification, confirmation et execution d'iceux. *A Paris, 26 p. in-4.*

75. COMPAGNIE DE LA N. F.—Noms surnoms et Qualites des Associes En la Compagnie de la Nouvelle France suyvant les jours et dates de leurs signatures. *8 p. in-4.*

76. HAYMAN (ROBERT).—Quodlibets lately come over from New Britaniola, old Newfoundland. *London.*

(Pendant qu'il était gouverneur de Terreneuve, Hayman avait substitué le nom de Britaniola à celui de Newfoundland.)

77. FACTUM.—Plainte de la Nouvelle France dicte Canada à la France sa Germaine. Pour servir de Factum en une cause pendante au Conseil. *S. l. n. d. 15 p. petit in-8*

(Plaidoyer en faveur des catholiques qui avaient à subir de mauvais traitements de la part des chefs d'escadre, des marchands huguenots et de leurs employés à Québec à la solde de Guillaume de Caen, huguenot lui-même.)

1629.

78. BERGERON.—Traicté de la Navigation et des Voyages de découverte et conqueste modernes, et principalement de François, etc. *Paris, 303 p. in-12.*

(Ouvrage assez important pour ce qui a trait aux premières tentatives de colonisation dans la Nouvelle-France, avec Jacques Cartier, Roberval, le Marquis de la Roche, Chauvin, Aymar de Chastes, Champlain, etc.)

79. COMPAGNIE DE LA NOUVELLE-FRANCE.—Nouvelle Compagnie pour le commerce du Canada. Les Associez pourront ériger des seigneuries en Canada. Articles et conventions de Société et Compagnie faits entre les Associez, etc.

(Le *Mercure François*, tome XIVe, publié en 1629, renferme, de la page 232 à la page 267, deuxième partie, tout ce qui se rapporte à l'établissement de la Compagnie de la Nouvelle-France ou des Cent-Associés.)

1630.

80. DANIEL.—La prise d'un Seigneur écossois et de ses gens qui pilloient les Navires pescheurs de France ensemble du Razement de leur Fort, etc. Par Monsieur Daniel de Dieppe, Capitaine pour le Roy en la Marine, et Général de la Flotte en la Nouvelle France. Dédié à Monsieur le

Président de Lauson, Intendant de la Compagnie dudit Païs. Par le Sieur Malapart Parisien, soldat dudit Sieur Daniel. *A Rouen, chez Jean le Boullenger, rue des PP. Jésuites, 22 p. in-12.*

(On trouve le récit de cette prise dans les Voyages de Champlain. Jacques Stuart, écossais, avait bâti un fort sur la côte du Cap-Breton, et faisait métier de pirate dans les environs. Le capitaine Daniel s'empara du seigneur écossais, et rasa son fort. Stuart fut fait prisonnier et amené en France à la fin de l'année 1629.

81. LEDESME.—Doctrine chrétienne du R. P. Ledesme de la Compagnie de Jésus. Traduite en Language Canadois, pour la conversion des habitans dudit pays. Par un Père de la mesme Compagnie. *Rouen, 26 p. in-12.*

(Cette traduction en huron est du P. Jean de Brébeuf. On la trouve insérée à la suite du *Champlain* de 1632.)

82. NEWLANDER'S CURE (THE) generall and speciall remedies against grievous infirmities, published for the weale of Great Britain. *London.*

(Opuscule dédié par Sir William Vaughan à son frère le marquis de Carbery.)

1632

83. CHAMPLAIN.—Les Voyages de la Nouvelle France Occidentale, dicte Canada, faits par le Sr. de Champlain Xainctongeois, Capitaine pour le Roy en la Marine du Ponant, et toutes les Descouvertes qu'il a faites en ce païs depuis l'an 1603, jusques en l'an 1620, etc., etc. *A Paris. Chez Louis Sevestre Imprim ur-Libraire rue du Murier près la porte S. Victor & en sa Boutique de la Cour du Palais. 14-308 p. pour la première partie, 310 p. pour la seconde. Grande carte pliée.*

(Seconde édition à Paris chez Pierre le Mur, la même année, semblable à la première.)

84. FURENT PRESENS en leurs personnes par devant le Notaire... *A Sanjon* ce 2 jour de Decembre 1632. Signé le CARDINAL DE RICHELIEU. *7 p. in-folio.*

(Ce document renferme les articles en vertu desquels Guillaume de Caen était autorisé à aller prendre possession de l'habitation et du fort de Québec.)

85. LE JEUNE.—Brieve Relation du Voyage de la Nouvelle France fait au mois d'Avril dernier par le P. Paul le Jeune de la Compagnie de Jésus. Envoyée au R. P. Bartelemy Jacquinet Provincial de la mesme Compagnie en la Province de France. *A Paris, chez Sebastien Cramoisy rue S. Jacques aux Cicognes. 68 p. in-8.*

(Relation de missions.)

86. RELATION du Voyage fait en Canada (en 1632) pour la Prise de possession du Fort de Québec.

(Extraite du *Mercure François* de l'année 1632.)

87. SAGARD.—Le grand Voyage du Pays des Hurons, situé en l'Amérique vers la Mer douce, ès derniers confins de la Nouvelle France, dite Canada, etc. Par F. Gabriel Sagard Théodat Recollet de S. François de la Province de S. Denys en France. *A Paris, chez Denys Moreau, rue S. Jacques, à la Salamandre d'Argent. 380 p. in-8.*

88. SAGARD.—Dictionnaire de la Langue Huronne Necessaire a ceux qui n'ont l'intelligence d'icelle, et ont à traiter avec les Sauvages du pays. Par Fr. Gabriel Sagard, Recollet de S. François, etc., etc. *12-64-6 p. in-8.*

89. TRAITÉ ENTRE LE ROY Louis XIII, et Charles Roy de la Grand'Bretagne Pour la Restitution de la Nouvelle France, la Cadie, et Canada et de plusieurs Navires & Marchandises prises de part et d'autre. A Saint Germain en Laye, l'an 1632, le 29 mars, *11 p. in-4.*

(Ce Traité se trouve en outre dans le *Recueil des Traitez de Paix*, de Léonard, Paris, 1692, vol. V.)

1633.

90. COMPAGNIE DE LA NOUVELLE-FRANCE.—Edict du Roy pour l'établissement de la Compagnie de la N.-F. Avec l'arrest de verification de la Cour des Aydes de Rouen. *A Paris, Chez Sebastien Cramoisy Imprimeur ordinaire de la Marine, rue Saint Jacques aux Cicognes. 26 p. in-8. Planche.*

(La Nouvelle-France relevait du Parlement de Normandie pour les affaires religieuses, criminelles, etc. Voilà pourquoi il fallut faire vérifier l'Edit royal à la Cour des Aydes de Rouen.)

91. LAET (JOANNES DE).—Novus Orbis, seu Descriptionis Indiæ Occidentalis Libri XVIII. Auctore Joanne de Laet, Antuerpiensi, Novis Tabulis Geographicis, etc. *Lugduni-Batav. Elsevir, in-fol.*

(Edition hollandaise en 1644 et française en 1640. Voir No 112.)

92. NEWFOUNDLAND.—A Commission for the well gouverning of our people inhabiting in Newfoundland. *London.*

93. QUÉBEC.—Reglemens entre les Roys de France et d'Angleterre pour la restitution des choses prises et usurpées par leurs sujets les uns sur les autres et pour le rétablissement du commerce entre leurs dits sujets.

Relation du voyage fait en Canada pour la prise de possession du fort de Quebek...

Anglais sommes de rendre Kébec aux Français....

(Le *Mercure François* de 1633 (p. 38 à 74) renferme d'abondants détails sur cette période de négociations entre les deux couronnes.)

94. RELATION de ce qui s'est passé en la Nouvelle France ou Canada. Relation du Sieur de Champlain, de la Nouvelle France.

(Ces deux pièces se trouvent dans le *Mercure François* de 1633.)

1634.

95. CHAPEAUX DE CASTOR.—Arrest de la Cour du Parlement. Donné à la Chambre des Vacations pour le rabais des chapeaux de Castor. *A Paris, chez Edme Martin. 8 p. in-12.*

(Ce document est accompagné d'une requête faite au nom de N. Libert, l'un des Associés de la Compagnie de la Nouvelle-France.)

96. CHAPEAUX DE CASTOR.—Extraordinaire du 20 décembre 1634. Contenant: la prise de Minden sur l'Empereur par les Suédois, et le rabais des Castors, avec autres particularitez de la Nouvelle France. *A Paris du Bureau d'Adresse, aux Galleries du Louvre, devant la rue S. Thomas. 4 p. chiffrées 573-576.*

(Extrait du *Mercure de France.*)

97. LE JEUNE.—Relation de ce qui s'est passé en la Nouvelle France en l'année 1633. Envoyée au R. P. Barth. Jacquinet Provincial de la Compagnie de Jesus en la Province de France par le P. Paul le Jeune de la mesme Compagnie, Superieur de la residence de Kebec. *A Paris, chez Sebastien Cramoisy, rue S. Jacques, aux Cicognes. 216 p. in-8.*

(Cette même Relation fut réimprimée à Paris en 1634, avec une différence dans l'arrangement du titre, et dans la vignette, (une tête de bouc au lieu d'un Cupidon).

98. PERRAULT.—Relation du Cap Breton dans la Nouvelle France, par Julien Perrault, de Nantes. *Paris, in-12.*

(Le P. Perrault, jésuite, était alors missionnaire au Cap-Breton.)

1635.

99. CORNUT.—Jac. Cornuti Doctoris Medici Parisiensis Canadensium Plantarum aliarumque nondum editarum Historia. Cui adjectum est ad Calcem Enchiridion Botanicum Parisiense, Continens Indicem Plantarum, quæ in Pagis, Silvis, Pratis, & Montosis juxta Parisios locis nascuntur. *Parisiis, Venumdantur apud Simonem Le Moyne, via Jacobea. 238 p. in-4. Planches en taille douce.*

100. LE JEUNE.—Relation de ce qui s'est passé en la Nouvelle France, en l'an[n]ée 1634. Envoyée au R. Père Provincial de la Compagnie de Jésus en la Province de France Par le P. Paul le Jeune.... *A Paris, chez Sebastien Cramoisy, Imprimeur ordinaire du Roy, rue S. Jacques, aux Cicognes. 344 p. in-8.*

(La même année réimpression mot pour mot de cette relation avec quelques légères différences dans la pagination. Le privilège est à la fin au lieu d'être au commencement du livre.)

1636.

101. LE JEUNE.—Relation de ce qui s'est passé en la Nouvelle France en l'année 1634. Envoyée au R. P. Provincial... Par le Père le Jeune... En *Avignon de l'Imprimerie de Jacques Bramereau, Imprimeur de Sa Saincteté, de la Ville et Université. 416 p. in-8.*

102. LE JEUNE.—Relation de ce qui s'est passé en la Nouvelle France en l'année 1635. Envoyée au R. P. Provincial... Par le P. Paul le Jeune... *A Paris, chez Sebastien Cramoisy... 246 p. in-8.*

103. RELATION de ce qui s'est passé en la Nouvelle France ou Canada. *31 p.*

Relation du voyage du Sieur de Champlain en la Nouvelle France ou Canada. *64 p.*

(Ces Relations ont été insérées au tome XIXe du *Mercure François.*)

104. SAGARD.—Histoire du Canada et voyages que les Frères Mineurs Recollects y ont faicts pour la conversion des Infidelles. Divisez en quatre livres. Où est amplement traicté des choses principales arrivées dans le pays depuis l'an 1615 jusques à la prise qui en a été faicte par les Anglois, etc., etc. Fait et composé par le F. Gabriel Sagard, Théodat, Mineur Recollect de la Province de Paris. *A Paris, chez Claude Sonnius, rue S. Jacques, à l'Escu de Basle, & au Compas d'or. 380-11-66-7 p. in-8.*

1637.

105. LE JEUNE.—Relation de ce qui s'est passé en la Nouvelle France en l'année 1636. Envoiée au R. P. Provincial... Par le P. Paul le Jeune... *A Paris, chez S. Cramoisy... 172-223 p. in-8.*

1638.

106. LE JEUNE.—Relation de ce qui s'est passé... en l'année 1637... Envoiée au R. P. Provincial par le P. Paul le Jeune... *A Rouen, chez Jean le Boullenger, prés le College des PP. Jesuites. 336-256 p. in-8.*

(La même année, au même endroit, réimpression de cette Relation. La suscription est ainsi :—*A Rouen, chez Jean le Boullenger. Et se vendent à Paris, Chez Pierre de Bresche, rue St. Estienne des Grecs à l'Image Sainct Joseph.* La vignette diffère de l'autre (monogramme du Christ entouré d'un rayon de flammes, au lieu d'être supporté par deux anges.)

107. LE JEUNE.—Relation de ce qui s'est passé... en l'année 1638. Envoyée au R. P. Provincial... Par le P. Paul le Jeune... *A Paris, chez S. Cramoisy. 78-76 p. in-8.*

(Autre édition, la même année, avec quelques corrections de peu d'importance.)

108. LINSCHOT.—Description de l'Amérique et des parties d'icelle, comme de la Nouvelle France, etc. *86 p. in-8. Grande carte.*

(Cette Description fait partie du grand ouvrage de Hugo Linschot, dont l'original, publié en latin, fut publié à La Haye en 1500 sous le titre de "*Navigatio ac itinerarium Johannis Hugonis Linscotani in Orientalem sive Lusitanorum Indiam, etc.*" Cet ouvrage important fut tiré à 5 éditions comme suit: celle de 1599, une en hollandais en 1605, et trois en français, 1610, 1619 et 1638. Trois parties en un volume. *206-181-86 p. in-8.*

1639.

100. CANADA.—. ordinaire du 1er juin 1639. Contenant la sortie de la flotte Françoise pour Canada, etc. *A Paris, du Bureau d'Adresse, aux Galleries du Louvre devant la rue S. Thomas, 4 p. chiffrées 285-288 in-4.*

(Extrait du *Mercure de France.*)

110 LE BRUN (L.).—Nova Gallia Delphino. *Parasitis, 63 p. in-4.*

(Le Père Laurent Le Brun naquit à Nantes en 1607. A vingt ans il entra chez les Jésuites à Paris et s'adonna au culte des muses latines. Il mourut à Paris en 1663.)

1640.

111. CHAMPLAIN.—Les voyages de la Nouvelle France Occidentale, dicte Canada, faicts par le Sr. de Champlain... *A Paris, chez Claude Collet, in-4.*

(Edition tout à fait semblable à celle de 1632, sauf le titre.)

112. LAET (JEAN DE).—L'Histoire du Nouveau Monde, ou Description des Indes Occidentales, etc. *Leyde, Bonaventure et Abraham Elsevier, in-fol. avec cartes et figures.*

(Le Livre II tout entier traite de la elle-France, du Cap Breton, du golfe St-Laurent, du Canada, d cadie et de la guerre entre Français et Anglais jusqu'en 1630. Cet ivrage fut traduit en flamand en 1644 d'après l'original latin. Jean Laet mourut en 1650.

113. LE JEUNE.—Relation de ce qui s'est passé... en l'année 1639. Envoyée au R. P. Provincial... Par le P. Paul le Jeune... *A Paris, chez S. Cramoisy. 4-166-174 p. in-8.*

(Nouvelle édition en 1640; même titre et même nombre de pages. Quelques variantes de peu d'importance.)

114. SAUVAGES.—Au Roy. Raisons qui font voir combien il est important au Roy et à son Estat, de deffendre ses sujets de la Nouvelle France, dite Canada, contre les invasions des Iroquois & d'estendre sa protection sur ce nouveau Monde. *S. l. n. d. (1640) 3 p. in-fol.*

1641.

115. VIMONT.—Relation de ce qui s'est passé en la Nouvelle France en l'année M.DC.XL. Envoyée au R. P. Provincial... Par le P. Barthelemy Vimont... *A Paris, chez S. Cramoisy. 4-197-196 p. in-8.*

1642.

116. COMPAGNIE DE LA NOUVELLE-FRANCE.—Estat Général des debtes passives de la Compagnie générale de la Nouvelle-France. *32 ff. in-fol.* Daté de Paris.

117. VIMONT.—Relation de ce qui s'est passé... es années 1640 et 1641. Envoyée au R. Pere Provincial... Par le P. B. Vimont. *A Paris, chés S. Cramoisy. 216-10¼ p. in-8.*

1643.

118. SOCIÉTÉ DE N. D. DE MONTRÉAL.—Les Véritables Motifs de Messieurs et Dames de la Société de Nostre Dame de Montréal. Pour la Conversion des Sauvages de la nouvelle France. *S. l. (Paris) 3-127 p. in-4.*

119. VIMONT.—Relation de ce qui s'est passé... en l'année 1642. Envoyée au R. P. Jean Filleau de la Compagnie de Jésus en la Province de France. Par le R. P. B. Vimont. *A Paris, chez S. Cramoisy. 4-191-170 p. in-8.*

1644.

120. VIMONT.—Relation... en l'année 1642 et 1643. Envoyée au R. P. Jean Filleau... Par le R. P. Vimont. *A Paris, chez S. Cramoisy... et Gabriel Cramoisy. 4-309 p. in-8.*

1

121. COMPAGNIE DE LA NOUVELLE-FRANCE.—Articles accordez entre les Directeurs et Associez en la Compagnie de la Nouvelle France; et les Deputez des habitans dudit pays: Agreez et confirmez par le Roy. *A Paris, chez S. Cramoisy... Imprimeur ordinaire du Roy, & de la Reyne Regente. 14 p. in-fol.*
(Pièce datée du 6 mars 1645, et signée de Loménie.)

122. COPPIER (GUILLAUME) LYONNOIS. — Histoire et voyage des Indes Occidentales, et de plusieurs autres régions maritimes et esloignées, divisé en deux livres. *Lyon, Jean Huguetan, 23-182-9 p. in-8.*
(Cette Histoire renferme une Relation du Canada, de Terreneuve, etc.)

123. VIMONT.—Relation... es années 1643 & 1644. Envoyée au R. P. Jean Filleau... Par le R. P. Vimont. *A Paris, chez S. et G. Cramoisy. 4-256-147 p. in-8.*

1645.

124. VIMONT.—Relation... es années 1644 & 1645. *A Paris, chez S. & G. Cramoisy. 4-183 p. in-8.*

1647.

125. LALEMANT.—Relation... es années 1645 et 1646. Envoyée au R. P. Provincial (le P. Charlet) Par le Supérieur des Missions... (le P. Jérôme Lalemant). *A Paris, chez S. & G. Cramoisy. 184-128 p. in-8.*

126. LE GAUFRE.—Arrest de la Cour du Parlement pour l'execution du testament de feu Monsieur le Gaufre, conseiller du Roy, Maistre en sa Chambre des Comptes à Paris; Prestre. *A Paris, chez Antoine Vitrée, Imprimeur ordinaire du Roy, de la Reyne Regente Mere de Sa Majesté, et du Clergé de France. 13 p. in-4.*
(M. Th. le Gauffre laissait par son testament une somme de 80 000 livres pour fonder un évêché au Canada. Cette somme devait être versée entre les mains de M. Gaston de Ranty, baron, et de M. Jérôme Royer de la Dauversière. Le testament fut attaqué par les héritiers naturels de M. le Gauffre, et ce sont les conclusions de la procédure qui font le sujet de cette pièce.)

127. POLICE.—Le Roy estant en son Conseil, la Reyne... *Paris, 27 mars 1647. 4 p. in-4.*

(C'est le règlement pour établir un bon ordre de police dans la Nouvelle-France.)

1648.

128. LALEMANT.—Relation... en l'année 1647... *Paris, chez S. & G. Cramoisy. 276 p. in-8.*

1649.

129. ARRIVÉE (L') des Ambassadeurs du royaume de Patagoce et de la Nouvelle France. Ensemble ce qui s'est passé à leur voyage, avec des remarques curieuses. Traduit par le Sieur J. R. *A Paris, 8 p. in-4.*

(D'après Trömel, ce document ne serait qu'une Mazarinade.)

130. JÉSUITES-MARTYRS.—Extraordinaire du 4 Novembre 1649. Contenant le martyre de trois Pères Jésuites au pays des Hurons dans le Canada, etc. *A Paris, du Bureau d'Adresse, aux Galleries du Louvre, devant la rue S. Thomas. 12 p. chiff. 997-1008.*

(Extrait du *Mercure de France.*)

131. LALEMANT.—Relation... ès années 1647 et 1648... *A Paris, chez S. & G. Cramoisy. 4-158-135 p. in-8.*

1650.

132. LE FEVRE (THOMAS) Escuyer sieur du Grand-Hamel, Conseiller du Roy. Discours sommaire de la navigation et du commerce. Jugements et pratique d'iceux. *A Rouen, chez Julien Courant, 7 fnc. 271 p. in-4.*

(Renferme plusieurs pièces relatives au Canada, entre autres les suivantes: Du pays, conqueste et traitte de Canada. 24 p. De la Compagnie, et Société de Canada, avec les articles d'icelle, et les noms des Associez, 14 p. etc.)

133. MISSIONS DU CANADA.—Narratio historica eorum, quæ Societas Jesu in Nova Francia Fortiter egit et passa est, Annis M.DC.XLIIX et XLIX a Gallico in latinum translata a P. Georgio Gobat ejusdem Societatis Jesu. *Oeniponti (Inspruck) Typis Hieronimi Agricolæ, 6-5-232 p. in-18.*

134. RAGUENEAU.—Relation de ce qui s'est passé... aux Hurons.. ès années 1648 & 1649. Envoyée au R. P. Hierosme Lalemant, Superieur des Missions de la Compagnie de Jésus, en la Nouvelle France, Par le P. Paul Ragueneau, de la mesme Compagnie. Pour la faire tenir au R. P. Provincial. *A Paris, chez S. et G. Cramoisy, 3-103 p. in-8.*

(La même année, nouvelle édition conforme à la première, sauf le fleuron.)

135. RAGUENEAU.—Relation... ès Années 1648 et 1649... Par le P. Ragueneau. *A Lille, de l'imprimerie de la Vefve de Pierre de Rache à la Bible d'Or. 121 p. in-8.*

1651.

136. COMMISSION D'INTENDANT.—Louis par la Grace de Dieu, roy de France et de Navarre: A nostre Amé et feal Conseiller... le Sieur de la Fosse, Donné à Paris le vingt-quatrième jour de Juin l'an de grace mil six cens cinquante-un. *1 f. in-fol.*

(Par cette lettre Louis XIV nomme "le Sieur de la Fosse Intendant, Directeur et Administrateur de la Nouvelle-France jusqu'à la majorité du fils du Sieur d'Aulnay, décédé en la fonction et exercice du gouvernement de ce pays.")

137. RAGUENEAU.—Relation... aux Hurons... depuis l'Esté de l'année 1649 jusques à l'Esté de l'année 1650. Envoyée au R. P. Claude de Lingendes Provincial... *A Paris, chez S. et G. Cramoisy. 2-178 p. in-8.*

(Même Relation en 1651 que la précédente, 179 p. in-8 avec, en plus, une lettre de la R. M. Supérieure de l'Hospital de la Miséricorde de Kebek à Monsieur N., bourgeois de Paris.)

1652.

138. RAGUENEAU.—Relation... ès années 1650 et 1651... *A Paris..... 2-146 p. in-8.*

1653.

139. BRESSANI.—Relatione de gli Missionarii della Compagnia di Giesu, nella Nuova Francia: da Francesco Gioseppe Bressani; *in Macerata, Grisei, 127 p. in-4.*

(Cette magnifique Relation a été traduite en français et publiée à Montréal en 1852, 336 p. in-8. Cartes et figures.)

140. COMPAGNIE DE LA NOUVELLE-FRANCE.—Le Roy Estant informé par les remonstrances des Directeurs de la Compagnie généralle de la Nouvelle France... *S. l. n. d. (1653) in-4.*

(Il est question, dans ce document, de M. de Lauzon et du commerce des fourrures au Canada.)

141. LE BRUN (LAURENTII, NANNETENSIS E SOCIET. JESU). — Ecclesiastes Salomonis Paraphrasi poëtica explicatus. *Parisiis, apud Sebastianum Cramoisy. 6-249 p. in-12.*

(Ce volume renferme huit pièces de vers latins, dont la dernière, sous le titre de *Franciada liber primus et secundus* (p. 201-249), est consacrée au Canada. Ce sont en général des élégies destinées à faire connaître les cruautés des Indiens envers leurs captifs, les difficultés de voyager à travers les forêts vierges du Canada, la religion et les usages des indigènes de la Nouvelle-France.)

142. MISSIONS.—Progressus fidei Catholicæ in Novo Orbe 1. In Canada, sive Nova Francia, 2. In Cochinchina, 3. In Magno Chinensi Regno. De quo R. P. Nicolaus Trigautius, S. J. libris v. copiose et accurate scripsit, etc. *Coloniæ Agrippinæ (Cologne), apud Joannem Kinchium. 60 p. in-12.*

143. RAGUENEAU.—Relation... depuis l'Eté de l'année 1651 jusques à l'Eté de l'année 1652. *A Paris, chez S. & G. Cramoisy. 4-200 p. in-8.*

1654.

144. DENYS.—Louis par la grace de Dieu Roy de France et de Navarre, *1 f. in-fol.*

(Lettres-patentes du Roi au gouverneur Nicolas Denys, le 30 janvier 1654.)

145. LE MERCIER.—Relation... Depuis l'Eté de l'Année 1652 jusques à l'Eté de l'année 1653... *A Paris, chez S. & Jacques Cramoisy. 2-184 p. in-8.*

1655.

146. DAMPVILLE.—Lettres de provision de la charge de Viceroy, & Lieutenant general pour le Roy, representant sa personne dans tous les ports, havres, isles, costes, rivières et terres fermes de l'Amérique, données à Monsieur le Duc Dampville, verifiées en Parlement le 27 (21) janvier 1658. Donné à La Fére au mois de Juillet, l'an de grâce 1655. *14 p. in-4.*

147. DENYS.—Extraict des Registres du Conseil Privé du Roy. *4 p. in-4.*
(Arrêt en faveur de N. Denys, en date du 5 octobre 1655.)

148. LE MERCIER.—Relation... ès années 1653 & 1654. Envoyée au R. P. Nicolas Royon, Provincial de la Province de France. Par le R. P. François le Mercier, Superieur... *A Paris, chez S. Cramoisy. 2 176 p. in 8.*

1656.

149. COMPAGNIE DE LA NOUVELLE-FRANCE.—Extraict des Registres du Conseil d'Etat Sur la Requeste presentée au Roy en son Conseil par les Directeurs et Associez de la Compagnie de la N. F. Le quinzième jour de mars 1656. *S. l. 2 f. in-fol.*

150.—MISSIONS.—Copie de deux Lettres envoiées de la Nouvelle France Au Pere Procureur des Missions de la Compagnie de Jesus en ces contrées. *A Paris chez S. et G. Cramoisy. 3-28 p. in-8.*

151. URSULINES.—La Gloire de S. Ursule divisée en deux parties... *A Valentiennes, De l'Imprimerie de Jean Boucher, au nom de Jesus, 7-367 p. in-4.*
(Le livre troisième parle des Religieuses Ursulines de Canada, ou de la Nouvelle-France, p. 229-315.)

1657.

152. DE QUEN.—Relation... es Années 1655 et 1656. Envoyée au R. P. Louys Cellot, Provincial. *A Paris, chez S. & G. Cramoisy, 4-168 p. in-8.*

1658.

153. MISSIONS.—Relation... ès années 1656 et 1657... *A Paris..... 6-211 p. in-8.*

1659.

154. CHAULMER (CH.).—Le Nouveau Monde ou l'Amerique chrestienne, avec le supplément à l'Abbrégé des Annales Ecclésiastiques et politiques de l'ancien, ou l'histoire des Missions, etc. *Paris, chez Louys Chamoudry in-12.*
(Renferme l'histoire des missions de l'univers entier, y compris celles du Canada, de 1641 à 1649.)

155. CHEVILLARD (ANDRÉ).—Les Desseins de Son Excellence le Cardinal de Richelieu pour l'Amérique; ce qui s'y est passé de plus remarquable depuis l'établissement des Colonies, et un ample traité du naturel, de la religion et des mœurs des Indiens insulaires et de la Terre-Ferme. *Rennes, in-4.*

156. RAGUENEAU. — Relation... ès années 1657 & 1658. *A Paris.... 4-336 p. in-8.*

157. TRAITE DES PELLETERIES.—Extrait des Registres du Conseil l'Etat... Le Roy s'estant fait representé en son Conseil, l'arrest rendu en iceluy le 7 mars 1657, portant règlement de la conduite qui doit être tenue en la Traitte des Peleteries... Paris le 13 May 1659. Signé de LOMÉNIE. *4 p. in-4.*

1660.

158. BÉCANCOURT.—Extrait des Registres du Conseil Privé du Roy. Sur la requeste présentée au Roy en son Conseil par René Robineau, Sieur de Bethencourt (Bécancourt) Habitant de la Nouvelle France, demeurant à Quebecq et l'un des associez de la Compagnée (sic) generalle... Donné à Paris le vingtième jour de Février l'an de Grace mil six cens soixante. Signé DEMONS. *1 f. in-fol.*

159. GENDRON (LE SIEUR).—Quelques particularités du pays des Hurons en la Nouvelle France. *Troyes et Paris.*

160. LALLEMANT.—Lettres envoyées de la Nouvelle France Au R. P. Jacques Renault Provincial, Par le R. P. Hier. Lallemant, Superieur... *A Paris, chez S. Cramoisy. 49 p. in-8.*

1661.

161. FEUQUIÈRES.—Arrêt du Conseil de l'Etat portant révocation des concessions faites antérieurement des terres et pays de l'Amérique... et qui ne se trouvent pas établis. Donné à Fontainebleau, le 16 Août, l'an de grace mil six cent soixante et un.

(Révocation concernant le Marquis de Feuquières, successeur du duc de Damville comme vice-roi des isles et terres-fermes d'Amérique.)

162. MISSIONS.—Relation... ès années 1659 & 1660. Envoyée au R. P. Claude Boucher Provincial... *A Paris... 202 p. in-8.*

163. USAGES ET COUTUMES DE LA MER, divisées en trois parties... *A Bourdeaus, J. Mongiron Millanges. 5-614-77 p. in-4.*

(L'auteur de cet ouvrage est Etienne Clérac, avocat en la cour du Parlement de Bordeaux. On y trouve un chapitre intitulé: "Premiere descouverte de l'Amérique par les Basques, en faisant la chasse aux Balenes."

1662.

164. MISSIONS.—Relation... ès années 1660 et 1661... *A Paris... 213 p. in-8.*

1663.

165. MISSIONS.—Relation... ès années 1661 & 1662. Envoyée au R. P. André Castillon, Provincial... *A Paris, chez Sebastien et Sebastien-Mabre Cramoisy. 118 p. in-8.*

166. TREMBLEMENT DE TERRE.—Relation de ce qui s'est passé en l'Amérique dite la Nouvelle France contenant le tremblement de Terre epouvantable qui y est arrivé, & autres particularitez. *S. l. n. d. 2 f. in-4.*

1664.

167. BOUCHER (PIERRE).—Histoire Véritable et naturelle des Mœurs et Productions du Pays de la Nouvelle France, vulgairement dite le Canada. *A Paris, chez Florentin Lambert, rue Saint Jacques, vis à vis Saint Yves, à l'Image Saint Paul. 168 p. in-12.*

(Etant passé en France, Pierre Boucher, gouverneur des Trois-Rivières, a fait ensuite publié ce petit ouvrage rempli de renseignements sur le Canada. Son but était de favoriser l'émigration française vers la Nouvelle-France.)

168. DU CREUX.—Historiæ Canadensis, seu Novæ Franciæ Libri Decem, ad annum usque Christi M.DC.LVI. Auctore P. Francisco Creuxio, e Societate Jesu. *Parisiis, apud Sebastianum Cramoisy & Sebastianum Mabre-Cramoisy, Typographos Regis, via Jacobea, sub Ciconiis. 810 p. in-4.*

(Histoire des missions du Canada jusqu'à l'année 1656. Le Père du Creux aurait fait meilleure œuvre s'il eut écrit en français. Son ouvrage est de consultation difficile et n'a rendu que peu de services aux historiens. C'est dans cet ouvrage que l'on trouve la fameuse carte du martyre des Pères Brébeuf et G. Lallemant, qui a été reproduite et publiée séparément. Né à Saintes en 1596, le P. du Creux mourut à Bordeaux en 1666.)

169. MISSIONS.—Relation... ès années 1662 et 1663... *8-169 p. in-8.*

1665.

170. MISSIONS.—Relation... ès années 1663 et 1664... *176 p. in-8.*

1666.

171. MISSIONS.—Relation... ès années 1664 & 1665... *128 p. in-8.*

1667.

172. ALEGAMBE (PHILIPPE) JÉSUITE. — Mortes illustres et gesta eorum de Societate Jesu qui in odium fidei, pietatis, aut cujuscunque virtutis, occasione Missionum Sacramentorum administratorum fidei, aut virtutis propugnatœ, etc. *Romœ, in-fol.*

(Série de biographies, entre autres celles des Jésuites qui furent couronnés du martyre au Canada.)

173. MISSIONS.—Relation... aux années 1665 & 1666. Envoyée au R. P. Jacques Bordier... *A Paris. . 47 p. in-8.*

174. TRACY.—Journal de la marche du Marquis de Tracy contre les Iroquois de la Nouvelle France. *Paris, in-4.*

175. TRAITEZ DE PAIX conclus entre S. M. le Roy de France et les Indiens du Canada. Paix avec les Iroquois de la nation Tsonnonthouan. A Quebec le vingt deuxieme May 1666. Paix avec les Iroquois de la nation d'Onneiout. A Quebec le deuxième juillet 1666. Paix avec les Iroquois de la nation d'Onnontague. Le treizième decembre 1666. *A Paris, Par Sebastien Mabre-Cramoisy Imprimeur du Roy. 12 p. in-4.*

(Ces Traités de paix furent accordés par M. de Tracy, alors lieutenant-général du roi en la Nouvelle-France, à la suite d'une série d'expéditions heureuses contre les différentes tribus de la grande confédération iroquoise. Les PP. Le Mercier et Chaumonot assistèrent à la signature de ces traités à titre d'interprètes.)

1668.

176. MISSIONS. — Relation... les années 1666 & 1667... *A Paris... 160 p. in-8.*

177. TRAITÉ DE PAIX entre les couronnes de France et d'Angleterre, conclu à Bréda, le 31 juillet 1667. *A Paris, 24 p. in-4.*

1669.

178. CASTOR.—Description anatomique d'un caméléon, d'un castor, d'un dromadaire, d'un ours et d'une gazelle. *Paris, in-4. 7 planches.*

(C'est la première description scientifique du castor canadien.)

179. MISSIONS.—Relation... aux années 1667 & 1668. Envoyée au R. P. Estienne Deschamps, Provincial... *A Paris... 219 p. in-8.*

1670.

180. CHAPEAUX DE CASTOR.—De par le Roy. Extrait des Registres du Conseil d'Estat. Paris, le 2. jour de Juin l'an de grace 1670. *1 f. in-fol.*

(Arrêt qui défend de fabriquer les chapeaux dits demi-castors. Signé Foucault.)

181. LE BORGNE.—Abrégé de la Requeste presentée au Roy Par Jeanne Françoise, veuve du Sieur Emmanuel le Borgne, vivant chevalier de Saint Michel & leurs enfants; Seigneurs et propriétaires de la meilleure partie de Laccadie & forts en dependans. *S. l. n. d. 1 f. in-fol.*

182. MISSIONS. — Relation... les années 1668 et 1669... *A Paris... 150 p. in-8.*

183. PÊCHERIES.—Arrest du Conseil d'Estat: qui permet aux habitans de Canada, d'apporter en France des Morues de la pesche dudit Païs, & du Charbon de Terre. *A Paris Par Sebastien Mabre-Cramoisy, Imprimeur du Roy.* 4 *p. in-4.*

(Cet arrêt est daté du 16 avril 1669.)

1671.

184. CATHERINE DE ST-AUGUSTIN.—La vie de la Mère Catherine de Saint-Augustin, Religieuse Hospitalière de la Miséricorde de Quebec en la Nouvelle France. *Paris, Florentin Lambert, 385 p. in-8.*

(Cette vie a été écrite par le P. Paul Ragueneau, S.J. Il en existe une traduction italienne publiée par le Père Benigno Pozzi en 1752.)

185. IMPORTATIONS.—Arrest du Conseil d'Estat du Roy. Du douzième Aoust 1671. Qui ordonne que les Marchandises, venant des Isles Françoises de l'Amérique et Canada, jouiront du benefice porté par l'Edit du mois de Fevrier 1670... *A Paris, chez Guillaume Sougrain, à l'entrée du Quay de Gèvres, du costé du Pont au Change, au Paradis.* 4 *p. in-4.*

186. MISSIONS.—Relation... les années 1669 & 1670... *A Paris... 318 p. in-8.*

1672.

187. DENYS (NICOLAS).—Description Geographique et Historique des Costes de l'Amerique Septentrionale. Avec l'Histoire naturelle du Païs. Par Monsieur Denys, Gouverneur Lieutenant Général pour le Roy, et proprietaire de toutes les Terres et Isles qui sont depuis le Cap de Campseaux, jusques au Cap de Roziers. *A Paris, chez Louis Billaine, au second pillier de la grand'Salle du Palais, à la Palme et au grand Cesar. Vol. I, 15-267 p. Vol. II, 480 p. petit in-8.*

(Le second volume est intitulé: Histoire naturelle des Peuples, des Animaux, des Arbres et Plantes de l'Amerique Septentrionale et de ses divers Climats. Avec une description exacte de la Pesche des Moluës.....)

188. DENYS (NICOLAS).—Même ouvrage, aussi en deux parties, mais publié *à Paris, chez Claude Barbin, au Palais, sur le Perron de la sainte Chapelle.*

189. MISSIONS.—Relation... les années 1670 & 1671. Envoyée au R. P. Pinette... *A Paris, 189 p. in-8.*

1673.

190. MISSIONS.—Relation... les années 1671 & 1672. Envoyée au R. P. Jean Pinette, Provincial... Par le R. P. Claude Dablon, Recteur du College de Quebec, etc... *A Paris, chez S. Mabre-Cramoisy.* 264 *p. in-8.*

1675.

191. COMPAGNIE DES INDES OCCIDENTALES.—Edit du Roi, portant révocation de la Compagnie des I. O. et union au domaine de la Couronne, des terres, isles, pays et droits de la dite Compagnie; avec permission à tous les sujets de Sa Majesté d'y trafiquer. Donné à Saint Germain en Laye au mois de Decembre, l'an de grace mil six cent soixante quatorze. Registré en janvier 1675. *A Paris, chez la veuve Saugrain, 7 p. in-4.*

192. DROITS.—Arrest du Conseil d'Estat: pour faire rendre compte à ceux qui ont levé le droit de dix pour cent au Païs de Canada. Du 12 juin 1675. *A Paris, Par S. Mabre-Cramoisy,* 4 *p. in-4.*

193. DROITS.—Resultat du Conseil du 24 May. Portant adjudication a Maistre Jean Oudiette des Droits cy-devant appartenant à la Compagnie des Indes d'Occident, & autres... St. Germain en laye, le 24 May 1675. *10 p. in-4.*

(Ici il s'agit de l'impôt de 10% levé dans le but de solder la dette du Canada.)

1677.

194. DROITS.—Arrest du Conseil d'estat du Roy, Qui exempte de tous droits de sortie, et autres généralement quelconques, les Marchandises qui seront chargées dans le Royaume, pour estre portées en Canada à la charge par ceux qui les feront sortir, de faire leurs soumissions de rapporter six mois après, un certificat de la décharge d'icelles au dit Païs, etc. 10 May 1677. *A Paris, chez Joseph Saugrain, au milieu du Quay de Gèvres, à la Croix Blanche. 2 ff. in-4.*

195. MARIE DE L'INCARNATION.—La Vie de la vénérable Mère Marie de l'Incarnation première Superieure des Ursulines de la Nouvelle France, tirée de ses lettres et de ses écrits. *Paris, Louis Billaine. 757 p. in-4.*

(L'auteur de cette Vie est Dom Claude Martin, fils de la Mère de l'Incarnation.)

196. SUPPLIQUE AU ROY et a Nosseigneurs de son Conseil. Sire, Suppliant humblement les Habitans du Païs de Canada, dit la Nouvelle France; Durant que Monsieur de Petrée estant venu en la Province. Demandant que les lettres patentes de confirmation du mois d'Avril 1663 seront rapportées. *S. l. n. d. 7 p. in-4.*

1678.

197. MABRE-CRAMOISY.—Catalogus librorum Sebastiani Mabre-Cramoisy Typographi Regiis sive quòs ipsemet edidit, aut quorum ab avo suo Sebastiano Cramoisio editorum copiam habet. *Parisiis, via Jacobea, sub Ciconiis. 105 p. in-12.*

(Nous lisons à la page 15: "Diverses Relations de Canada..." Les Cramoisy furent les imprimeurs de toutes les Relations des Jésuites, depuis 1632 jusqu'à 1672.)

1681.

198. MARIE DE L'INCARNATION.—Lettres de la venerable Mere Marie de l'Incarnation première Superieure des Ursulines de la Nouvelle France. Divisées en deux parties. *A Paris, chez Louis Billaine, au Grand Pilier de la Grande Salle du Palais, au Grand Cesar. 675 p. in-4.*

199. MARQUETTE ET JOLIET.—Voyage et découverte de quelques pays et nations de l'Amerique Septentrionale, par le P. Marquette et le Sr. Joliet. *Paris, Estienne Michallet, 43 p. in-8.*

(Réimprimé en 1845 par Rich à 125 exemplaires, d'après l'original publié d'abord dans la collection Thevenot en 1681, avec la "Curieuse Carte du cours du Mississipi, jusqu'à l'endroit où les voyageurs étaient arrivés en descendant ce fleuve.")

200. THEVENOT (M.).—Recueil de voyages de Mr. Thevenot. Dedié au Roy. *A Paris, chez Estienne Michallet, rue S. Jaques à l'Image S. Paul.*

(Ce Recueil fut réimprimé à Paris en 1682.)

1682.

201. EXPORTATIONS.—Arrest du Conseil d'Estat du Roy. Du dix-huitième juillet 1682. Portant que faute par les Marchands Négocians, qui feront porter des Marchandises ès Isles de l'Amerique et du Canada, pour y estre consommées, de se rapporter dans huit mois..... *S. l. n. d. 4 p. in-4.*

202. MARIE DE L'INCARNATION.—Retraites de la venerable mere Marie de l'Incarnation, religieuse ursuline. Avec une exposition succincte du cantique des cantiques. *Paris, 248 p. in-12.*

(Ce volume a été publié par les soins et sous la direction de Dom Claude Martin.)

1683.

203. HENNEPIN. — Description de la Louisiane, nouvellement decouverte au Sud-Ouest de la Nouvelle France, par ordre du Roy. Avec la Carte du Pays, Les Mœurs et la manière de vivre des Sauvages. Dediée à Sa Majesté. Par le R. P. Louis Hennepin, Missionnaire Recollet et Notaire Apostolique. *A Paris, chez la Veuve Sebastien Huré, près S. Séverin.* Avec le Privilège du Roy. *In-12, 312 pages et 107 pages chiffrées* séparément pour les Mœurs des Sauvages, et une carte portant dans un médaillon l'inscription suivante: Carte de la Nouvelle France et de la Louisiane, nouvellement découverte dediée au Roy l'an 1683...

(Ce premier ouvrage du P. Hennepin fut réédité à plusieurs reprises. Voir les Nos 205, 211, 215, 216, 217, 220, 224, 226, 234, 1682.)

1684.

204. CONCESSION.—Extrait des Registres du Conseil d'Estat. *2 f. in-fol.*

(Arrêt qui accorde et concède à certains associez toutes les terres et isles qui sont en la coste de l'Acadie, depuis le Cap Canceaux jusqu'à la Baye. Donné à Versailles, Avril 1684.)

205. HENNEPIN.—Description de la Louisiane, etc., etc. *A Paris, chez Amable Auroy, proche la fontaine S. Séverin.*

(Edition en tout semblable à celle de 1683.)

206. PÊCHERIES.—Extrait des Registres du Conseil d'Estat. "Le Roy ayant par son Arrest du dernier Fevrier 1682, concédé aux Sieurs Bergier, Gaultier, Boucher et autres les terres qu'ils trouveraient propres le long de la coste de l'Acadie et de la Rivière St. Jean..." Versailles 3 Mars 1604. *A la page 3*: Lettres Patentes Pour la confirmation de l'Establissement de la Pesche sedentaire de l'Acadie, & extention de la Concession. *Versailles Avril 1684, 4 p. in-4.*

(Pièce réimprimée la même année. *4 p. in-fol.*)

1685.

207. CASTORS.—Arrest du Conseil d'Estat. Sa Majesté y estant, pour le rétablissement de la fabrique des purs Castors du Canada. Du 8 Fevrier 1685. *A Paris, chez Sebastien Mabre-Cramoisy, 1 f. in-4.*

208. CASTORS.—Arrest du Conseil d'Estat, etc. Du 12 avril 1685. *A Paris, 8 p. in-4.*

(Arrêt portant sur le même sujet.)

209. DROITS.—Arrest du Conseil d'Estat du Roy du vingt-quatrième mars 1685. Par lequel Sa Majesté ordonne qu'il sera levé à son profit un écu pour chacune livre pesant de Peaux de Castor y compris les robes et morceaux; et deux écus sur chacune livre pesant de Poil de Castors, entrant dans le Royaume, par les Bureaux de Rouen, Dieppe, le Havre et la Rochelle, outre et par dessus les droits cy-devant établis: Avec défenses d'en faire entrer par d'autres lieux, à peine de confiscation, etc., etc. *4 p. in-4.*

1686.

210. FRESCHOT. — La Medesima tradotta da Casimiro Freschot. *In Bologna, in-12.*

211. HENNEPIN.—Descrisione della Luigiana Paese nuovamente scoperto nel l'America Settentrionale, sotto gl'auspicii del Christianissimo Luigi XIV, con la carta Geografica del medesimo, costumi e maniere di que Selvaggi. Del P. Luigi Hennepin Franciscano Recolletto, e Missionario Apostolico in questa Scoperta. Tradotta dal Francese, e Dedicata al Reverendiss. P. D. Ludovico di Conti Guerra Abbate Casinense de S. Procolo di Bologna. *In Bologna per Giacomo Monti, 396 p. in-12. Carte.*

212. LAVAL.—Ordonnance de Monseigneur l'Evesque de Quebec, Touchant la veneration deüe aux Eglises. Quebec 22 Octobre 1680. *4 p. in-8.*

213. TRAITÉ DE NEUTRALITÉ, conclu à Londres, le 16 Novembre 1686, Entre les rois de France et d'Angleterre touchant les Pais des deux Rois en Amerique. *Paris, 16 p. in-4.*

1687.

214. THEVENOT. — Recueil de voyages de Mr. Thevenot. Dedié au Roy. *A Paris, chez Thomas Moette, rue de la Bouclerie, près le Pont S. Michel, à Saint Alexis.*

(Edition semblable à celle de 1681.)

1688.

215. HENNEPIN. — Description de la Louisiane nouvellement decouverte au Sud'Ouest de la Nouvelle-France... *A Paris, chez Amable Auroy, rue Saint-Jacques, à l'Image Saint-Jérôme attenant la Fontaine S. Severin. 312-107 p. in-12. Carte.*

(Réimpression mot pour mot de l'édition originale de 1683.)

216. HENNEPIN. — Description de la Louisiane nouvellement decouverte, etc., etc., etc. *Amsterdam, in-12.*

(Faribault est le seul qui mentionne cette édition française publiée à Amsterdam en 1688.)

217. HENNEPIN.—Ontdekking van Louisiana Door den Vader L. Hennepin... La seconde partie a pour titre: Geographische en Historische Beschrijving der Kusten van Noord America... Door den Heer Denys... *Amsterdam, 158-200 p. in-4. Deux planches gravées.*

(La seconde partie est une traduction hollandaise de l'ouvrage de N. Denys: "Description Géographique et Historique des Côtes de l'Amérique Septentrionale." Voir No 187.)

218. SAINT-VALLIER.—Etat present de l'Eglise et de la Colonie Françoise dans la Nouvelle France. Par M. l'Evêque de Québec. A Paris, chez Robert Pepie, rue S. Jacques, à l'image S. Basile, au-dessus de la Fontaine, S. Severin. A la fin de la page 267: *A Paris de l'imprimerie de la veuve Denis Langlois. 267 p. in-8.*

(Cette double donnée quant à l'impression de cet ouvrage s'explique ainsi: On avait confié à l'imprimeur Robert Pepie le manuscrit qui portait pour titre: *Relation des Missions de la Nouvelle-France.* Après avoir remis le même manuscrit à la veuve Langlois, on changea le titre en celui qui est resté et qui est le seul connu.)

1689.

219. CASTORS.—Arrest du Conseil d'Estat du Roy, Qui ordonne que les Droits seront leves et perceus sur les Castors en Peau et Poil qui viendront des Pays Etrangers dans les Ports du Royaume permis par les Arrests des 24 Mars 1685 & 25 Janvier 1687 même dans les vaisseaux qui seront pris par les Armateurs Franç Du treizième Décembre 1689. *De l'imprimerie de Frederic Leonard, premier Imprimeur du Roy, & seul pour les Finances. 4 p. in-4.*

220. HENNEPIN.—Beschreibung der Landschaft Louisiana welche auf Befehl des Konigs in Frankreich neulich, etc. *Nurnberg, Andreas Otto. 427 p. in-18. Carte.*

(Traduction en allemand du premier ouvrage de Hennepin.)

221. PENTAGOËT.—Restitution du fort de Pentacoet. Mémoire présenté au protecteur d'Angleterre, par le Marquis de Leyde et D. Alonso de Cardenas, ambassadeurs du roi catholique en Angleterre, le 21 May 1655. *De l'imprimerie de Frédéric Léonard, 16 p. in-8.*

222. TRAITÉ DE PAIX entre la France et l'Angleterre fait à Westminster le 3 novembre 1655.

223. TRAITÉ DE PAIX entre les Couronnes de France et d'Angleterre conclu à Bréda le 31 juillet 1667. *A Paris de l'Imprimerie de Frederic Leonard, 16 p. in-4.*

1690.

224. HENNEPIN. — Neue Eutdeckungen vieler sehr grossen Landschaften in America, etc. *Bremen, in-12.*

225. DE LA TOUR.—Mémoire pour Mr. Charles de Saint Estienne Chevalier Seigneur de la Tour et ses frères et sœurs, enfans et heritiers de Mes sire Charles de Saint Estienne Seigneur pour le Roy en l'Acadie et légataires universels de Dame Marie de Menon d'Aunay de Charnizay, Chanoinesse de Poussay, leur sœur utérine, fille et seule héritière bénéficiaire du sieur d'Aunay de Charnizay & de Dame Jeanne Motive, Demandeurs & Deffendeurs. *S. l. n. d. in-fol.*

1691.

226. ANZI (CONTE AURELIO DEGLI).—Il Genio Vagante Biblioteca curiosa di cento, et piu Relazioni di Viaggi straniende nostri tempi. *Parma, 4 vol. petit in-12. Carte et gravures.*

(Ce Recueil peu connu contient le premier ouvrage du Père Hennepin: "*Descrizione della Luigiana*, etc.," avec carte.)

227. LECLERCQ.—Nouvelle relation de la Gaspésie, qui contient les Mœurs & la Religion des Sauvages Gaspesiens Porte-Croix, adorateurs du Soleil, et d'autres Peuples de l'Amérique Septentrionale, dite Canada. Dediée à Madame la Princesse d'Epinoy. Par le Pere Chrestien Le Clercq, Missionnaire Recollect de la Province de Saint Antoine de Pade en Artois, et Gardien du Couvent de Lens. *A Paris, 572 p. in-12.*

228. LE CLERCQ.—Premier Etablissement de la Foy dans la Nouvelle France, contenant la Publication de l'Evangile, l'Histoire des Colonies Françoises, et les fameuses decouvertes depuis le Fleuve de Saint Laurent, la Louisiane, & le fleuve Colbert jusqu'au Golphe Mexique, achevées sous la conduite de feu Monsieur de la Salle. Par Ordre du Roy. Avec les victoires remportées en Canada par les armes de Sa Majesté sur les Anglais et les Iroquois en 1690. Dédié à Monsieur le Comte de Frontenac, Gouverneur et Lieutenant General de la Nouvelle France. Par le Pere Chrestien Le Clercq, Missionnaire Recollet de la Province de Saint Antoine de Pade en Arthois. *A Paris, 2 vol. 559-458 p. in-12.*

229. SIÈGE DE QUÉBEC.—Address of the Gentry and Merchants of Boston, & giving an Account of the unfortunate Expedition to Quebec, in Canada. *London, in-4.*

230. SIÈGE DE QUÉBEC.—An account of the late action of the New Englanders, under the command of Sir William Phips, against the French in Canada, sent in a letter from Maj. Thomas Savage, of Boston, in New England (who was present at the action) to his brother Mr. Peres Savage, in London. *London, in-4.*

231. SIÈGE DE QUÉBEC.—Relation de ce qui s'est passé en Canada, à la descente des Anglais à Québec au mois d'Octobre 1690, faite par un officier qui s'est trouvé dans l'occasion, et passé de Québec à Port-Louis, où a descendu Mr. de Vilbon Capitaine chargé des paquets du Roy, et depuis arrivé à la Rochelle le 21 janvier 1691, dans le vaisseau la Fleur de May commandé par le Capitaine Javelan de la Tremblade. *S. l. n. d. (1691) 4 ff. in-4.*

232. SIÈGE DE QUÉBEC.—Relation de la levée du siège de Québec, capitale de la Nouvelle France. *A Paris, du Bureau d'Adresse, aux Galleries du Louvre, devant la rue S. Thomas, le 7 Fevrier 1691. 6 ff. chiff. 61-72, in-4.*

(Extrait des Extraordinaires du *Mercure de France.*)

233. SIÈGE DE QUÉBEC.—Relation de la levée du siège de Québec capitale de la Nouvelle France. *A Tours, P. Gripon, sur la copie de Paris au Bureau d'Adresse. 4 p. chiffr. in-4.*

1692.

234. HENNEPIN.—Beschreibung der Landschafft Louisiana, welche auf Befehl des Konigs in Frankreich neulich gegen Südwesten Neuve Frankreichs in America, etc. *Nurnberg; Andreas Otto, 427 p. in-18 Carte.*

(Traduction allemande en tous points semblable à celle de 1689.)

235. TRAITÉ entre le Roi Louis XIII. et Charles I. Roi d'Angleterre, pour la restitution de la Nouvelle France, la Cadie et Canada; et des navires et marchandises pris de part et d'autre. Fait à St. Germain en Laye le 29 mars 1632. *Paris, Imprimerie de Léonard, 8 p. in-4.*

(Ce Traité avait déjà été imprimé en 1632. Voir No 89.)

1693.

236. CARRÉ (E.).—Eschantillon de la Doctrine que les Jesuites Enseignent aux Sauvages du Nouveau Monde, pour les convertir, tirés de leurs propres manuscrits, trouvés ces jours passés en Albanie. procne de Nieu Yorke, Examinée par Ezechiel Carré cy-devant Ministre de la Rochechalais en France, à present Ministre de l'Eglise Française de Boston en la Nouvelle Angleterre... *Imprimé à Boston par Samuel Greene. 11 p. in-4.*

(Ce petit opuscule porte une préface signée par Cotton Mather.)

237. SIÈGE DE QUÉBEC. — A Journal of the late Actions of the French at Canada. With the Manner of their being Repuls'd, by His Excellency Benjamin Fletcher Their Majesties Governour of New York... To which is added: 1. An account of the present state and strength of Canada, etc., by Beyard and Lodowick... *London, Printed for Richard Baldwin, in Warwick-Lane, 56 p. in-4.*

(Cet ouvrage fut réimprimé à New-York en 1868. Voir No 1538.)

1695.

238. COMPAGNIES.—Reglement du Roy Pour la Conduite, Police et Discipline des Compagnies que Sa Majesté entretient dans le Canada. Du 30 May 1695. *A Paris, chez Estienne Michallet, premier Imprimeur du Roy, rue S. Jacques, à l'Image S. Paul. 14 p. in-4.*

1696.

230. CONGÉS DE TRAITE.—Déclaration du Roy. Du vingt-un May 1696. Qui supprime et déclare nuls tous les Conges et Permissions qui ont esté et seront expedies pour aller en traite chez les Sauvages au Canada... *4 p. in-4.*

240. LEBRUN (LAURENTII NANNETENSIS, S.J.).—Virgilius Christianus. *Paris, prima pars in Germania. Aug. Vindel et Dilingæ. 14 p. in-4.*

(Contient: *De Ponto occidentali sive de Barbaris Canadensis Franciados libri duo.* Pièce qui se rapporte au Canada, aux difficultés d'y voyager, etc.)

1697.

241. HENNEPIN.—*Titre gravé*: Nouvelle Decouverte d'un tres grand Pays situé dans l'Amérique, Par le R. P. Louis de Hennepin. *A Utrec, chez Guillaume Brædelet.*

Titre imprimé: Nouvelle Decouverte d'un tres grand Pays situé dans l'Amérique, entre le Nouveau Mexique et la Mer Glaciale, Avec les Cartes et les Figures nécessaires, et de plus l'Histoire Naturelle et Morale, et les avantages qu'on en peut tirer pour l'établissement des Colonies. Le tout dedié à Sa Majesté Britannique Guillaume III Par le R. P. Louis Hennepin, Missionnaire Recollect et Notaire Apostolique. *A Utrecht, chez Guillaume Brædelet, Marchand Libraire. 506 p. in-12, 10 p. marquées 313*, 2 cartes, 2 figures*: le Niagara et le Bison.

(Cet ouvrage débute par une Epitre Dédicatoire de 23 pages, un Avis au lecteur de 26 pages, puis suit la Description de la Louisiane jusqu'à la page 200. De la page 249 à 312 le sujet porte sur le prétendu voyage de l'auteur jusqu'à l'embouchure du Mississipi. La pagination, la différence des caractères dans les têtes de chapitres, la dissimilitude des sommaires, tout indique qu'il y a eu une grosse négligence soit de la part des imprimeurs, soit du côté du copiste, qui dut être autre que Hennepin lui-même. On y rencontre des erreurs trop graves, pour que l'auteur les eût laissé passer inaperçues, s'il avait revisé les feuilles imprimées. Il est assez probable qu'on y a fait des additions après coup. Comment expliquer autrement ces dix pages marquées du chiffre 313 avec astérisque? Pour les rééditions, voir Nos 245, 248, 254, 255, 263, 265, 275, 276, 277, 278, 279, 280, 308, 313, 343, 346, 347, 364, 370, 415, 420, 431, 985, 1682.)

242. LA SALLE. — Dernieres Decouvertes dans l'Amerique Septentrionale de M. de la Salle; Mises au jour par M. le Chevalier Tonti, Gouverneur du Fort Saint Louis, aux Islinois. *A Paris au Palais, chez Jean Guignard, à l'entrée de la Grand'Salle, à l'Image Saint Jean. 333 p. in-12.*

(Cette Relation de la Louisiane fut réimprimée la même année, dans le Tome V du *Recueil des Voyages au Nord*, p. 37.)

243. PHIPS (SIR WILLIAM).—Pietas in Patriam: The life of His Excellency Sir William Phips, Knt. Late Captain General, and Governour in Chief of the Province of Massachuset-Bay, New England, etc. *London, 110 p. in-16.*

1698.

244. CASTORS.—Arrest du Conseil d'Estat du Roy, Sa Majesté y estant, du treizieme septembre 1698. Qui ordonne que les Maîtres chapeliers des Villes de Rouen, la Rochelle, Lyon, Marseille et autres du Royaume, qui ont du Castor en Poil et en Peau, feront leurs déclarations dans quinzaine du jour de la signification du present arrest, par devant les sieurs Intendans et Commissaires départis dans les Provinces de quantitez et qualitez qu'ils en ont, et le prix qu'ils les ont achetez, etc. Ainsi qu'il est porté par l'Arrest dudit Conseil du 26 aoust dernier. *In-4.*

245. HENNEPIN.—Même ouvrage que celui de l'année précédente (No 241) Nouvelle Decouverte, etc.

(Cette nouvelle édition fut réimprimée à Amsterdam, chez Abraham van Nomeren, 506 p. in-12. Elle correspond page pour page à celle de 1697, y compris les dix pages étoilées, à l'exception toutefois des sommaires qui sont uniformément imprimés. On y remarque 2 cartes et 2 gravures: le Niagara et le Bison. Le frontispice représente un Sauvage nu tenant un calumet.)

246. HENNEPIN.—Nouveau voyage d'un Pais plus grand que l'Europe. Avec les reflections des entreprises du Sieur de la Salle sur les mines de Ste. Barbe, etc., Enrichi de la Carte, de figures expressives, des mœurs & manières de vivre des Sauvages du Nord et du Sud, de la prise de Quebec, ville Capitalle de la Nouvelle France, par les Anglois, et des avantages qu'on peut retirer du chemin raccourci de la Chine et du Japon, par le moien de tant de Vastes Contrées et de Nouvelles Colonies. Avec approbation et dedié à Sa Majesté Guillaume III, Roy de la Grande Bretagne, par le R. P. Louis Hennepin, Missionnaire Recollect et Notaire Apostolique. *A Utrecht, chez Antoine Schouten, Marchand Libraire, 389 p. in-8, 4 planches, 1 carte.* (Pour les réditions, voir les Nos 247, 249, 250, 251, 256, 257, 353, 404, 416, 432.)

247. HENNEPIN. — Aenmerekelijcke historische Beschrijvinge door verscheidje Landen veel groeter als die van geheel Europa... *Tot Utrecht, Bij Anthony Schouten, 16-142-9 p. in-4. Carte et gravures.*

(La carte est de Gasp. Bouttats en français: elle renferme une partie de l'Europe de l'Afrique et de l'Amérique du Sud. L'ouvrage lui-même est une traduction hollandaise du Nouveau Voyage. Voir No 246.)

248. HENNEPIN.—Neue Entdeckung vieler sehr grossen Landshaften in America zwischen New-Mexico, etc. *Bremen, Philip Goltfr. Saurmans, 23-382 p. in-12. Carte et planches.*

(Traduction allemande du Nouveau Voyage.)

249. HENNEPIN.—A new Discovery of a Vast Country in America, extending above 4,000 miles between New France and New Mexico... *London, for M. Bentley and others. 2 vol. 2-355 p. in-8, 2 cartes, 7 pl.*

(Le 1er volume contient une traduction anglaise de la Nouvelle Découverte, et l'on y a placé comme supplément le Voyage du P. Marquette. L'on résolut ensuite de traduire le Nouveau Voyage, lequel fut imprimé en caractères plus fins, formant 178 pages. En reliant les deux volumes, l'on n'a pas tenu compte de la pagination, et le Voyage de Marquette a été placé à la fin du texte comme suit:

" Nouvelle Découverte, 1 à 290.
" Nouveau Voyage, 1 à 178.
" Supplément, 301 à 355.

250. HENNEPIN.—A New Discovery of a Vast Country in America, extending above Four Thousand Miles, etc. *London, 243-228 p. in-8. 2 cartes, 7 planches.*

(Cette édition n'est pas une réimpression de la précédente. Il y a de légères altérations dans la première partie, mais la seconde a été revue et corrigée avec soin. Deux chapitres portent le chiffre XXII.)

251. HENNEPIN.—A new Discovery of a Vast Country, etc. *London.*

(Même ouvrage que le précédent. L'erreur des chapitres a été corrigée.)

252. LA SALLE.—An account of Monsieur de la Salles last expedition and discoveries in North America. Presented to the French King and published by the Chevalier Tonti, Governour of Fort Saint Louis in the Province of the Illinois. Made English from the Paris original. *London, printed for J. Tonson. 211 p. in-8.* V. No 242.

253. NOYES (NICHOLAS).—New England's Duty and Interest to be a Habitation of Justice and a Mountain of Holiness. *Boston.*

(Sermon au cours duquel le prédicateur ne prend pas l'occasion de vouer les Canadiens-français aux gémonies, suivant la coutume du temps.)

1699.

254. HENNEPIN.—Nieuwe Ontdekkinje Van een groot Land, gelegen in America, etc. *Tot Amsterdam, Bij Abraham van Someren, 12-220 p. in-4, 2 cartes, 2 gravures.*

(Edition hollandaise du Nouveau Voyage.)

255. HENNEPIN.—Relacion de un pais que nuevamente se ha descubierto en la America Septentrional de mas extendido que es la Europa. Traduzido en Castellano por D. Sebastian Fernandez de Medrano. *Brussels... Lamberto Marchant. 6-86 p. in-12. Carte et 2 planches.*

(Traduction en espagnol de la Nouvelle Découverte.)

256. HENNEPIN.—Neue Reise Beschreibung durch viele Länder weit grösser als gantz Europa... *Bremen, Phil. Gottfr. Saurmans, 22-288 p. in-8. 4 planches.*

(Traduction en allemand du Nouveau Voyage.)

257. HENNEPIN.—A New Discovery of a vast Country in America, etc., By L. Hennepin, now Resident in Holland. To which are added Several New Discoveries in North America, not Publish'd in the French Edition. *London, Printed for Henry Bonwicke, at the Red Lion in St. Paul's Church Yard. 240-216 p. in-8. 2 cartes, 6 planches.*

258. MATHER (COTTON). — Decennium Luctuosum, an history of remarkable occurrences in the long war from 1688 to 1698. *Boston.*

259. MERCURE de la Nouvelle France, ou Abrégé de tout ce qui s'y est passé depuis que les François l'ont découverte, par Gourdin. *Paris, s. d.*

(Cet ouvrage, cité par le P. Le Long, dans sa *Bibliothèque Historique*, No 38672, n'est pas daté, mais, d'après Harrisse, il parut vers cette époque.)

260. VENTE DE LA POUDRE.—Declaration du Roy Portant Reglement de ce qui doit estre observé en la vente de la Poudre & Plomb. Donné à Fontainebleau le premier Octobre 1699. Registrée en Parlement en vacations. *A Paris, chez François Muguet, Premier Imprimeur du Roy, & de son Parlement, rue de la Harpe, aux trois Rois. 8 p. in-4.*

1700.

261. CASTORS.—Arrest du Conseil d'Estat du Roy Du 9 Fevrier 1700. Qui permet à la Colonie du Canada de vendre, de trafiquer et negocier librement tant en France que dans les Pais Estrangers, tous les Castors provenant des Traites dudit Pais, à commencer par ceux de l'année 1699, le tout en payant le quart en espèce de tous lesdits Castors au Fermier du Domaine d'Occident. *8 p. chiff. in-4.*

262. DÉVOTION (LA) des Sauvages du Canada envers le Sainte Vierge, honorée en l'église de Chartres. *Chartres, in-8.*

(Cette dévotion a été illustrée par les ouvrages de Merlet et de Doublet de Boisthibault. Voir Nos 1380 et 1406.)

263. HENNEPIN.—La Nouvelle France ou la Description de la Louisiane connue sous le nom de Mississipi nouvellement découverte.

(Cette édition a été recueillie par Remington. L'édition d'Amsterdam de 1720 semble s'être modelée sur celle-ci.)

1702.

264. GUEUDEVILLE, JOURNALISTE (NICOLAS).—Dialogue du Baron de La Hontan et d'un Sauvage dans l'Amérique. *Amsterdam, in-8.*

(Cet ouvrage, ou plutôt cet opuscule, est mentionné par le Père le Long dans sa *Bibliothèque des Voyages.*)

265. HENNEPIN.—Nieuwe Ontdekkinge van een groot Land, gelegen in America, Tusschen Nieuw Mexico en de Ys-Zee, etc. *Amsterdam, in-4. 2 cartes, 3 gravures et 1 plan.*

266. RITUEL ROMAIN pour bien et deuement administrer les Sacrements de l'Eglise et faire les autres sacrées fonctions ecclésiastiques. Par ce nmandement de nostre S. Père le Pape Paul V. *A Lyon, 324-58 p. petit in-8.*

267. SAINT-VALIER.—Catéchisme du diocèse de Québec. Par Monseigneur l'Illustrissime et Reverendissime Jean de la Croix de Saint-Valier, Evêque de Québec. En faveur des Curez et des Fideles de son Diocèse. *A Paris, 522 p. in-8.*

1703.

268. LA HONTAN. — Nouveaux voyages de Mr. le baron de Lahontan dans l'Amérique septentrionale, qui contiennent une rélation des différents Peuples qui y habitent; la nature de leur Gouvernement; leur Commerce, leurs Coutumes, leur religion, & leur manière de faire la Guerre. L'intérêt des François et des Anglois dans le Commerce qu'ils font avec ces Nations; l'avantage que l'Angleterre peut retirer dans ce Païs, étant en Guerre avec la France. Le tout enrichi de Cartes et de Figures. Tome premier. *A la Haye, chez les Frères L'Honoré Marchands Libraires, 266 p. de texte, 3 cartes, et 11 planches gravées.*

Le second volume porte le titre suivant: Mémoires de l'Amerique Septentrionale ou la suite des voyages de Mr le baron de Lahontan, etc. Avec un petit dictionnaire de la langue du Pais. *220 p. de texte, 1 carte, et 11 planches.*

Le titre du troisième volume se lit ainsi: Supplément aux voyages du Baron de Lahontan, où l'on trouve des Dialogues curieux entre l'auteur et un sauvage de bon sens qui a voyagé. *222 p. de texte, 6 planches gravées.*

(Il est assez raisonnable de croire que cette édition est l'originale, bien qu'il en parût deux autres en 1703, en deux volumes seulement. C'est l'opinion de Sabin.)

269. LA HONTAN. — Nouveaux voyages de Mr. le baron de Lahontan dans l'Amerique Septentrionale, qui contiennent, etc., etc. *A la Haye, chez les Frères l'Honoré, marchands Libraires. Tome premier, 279 pages de texte, 1 carte et 13 gravures.*

Le titre du deuxième tome se lit: Mémoires de l'Amérique Septentrionale ou la suite des voyages de Mr le baron de Lahontan, qui, etc. *220 p. de texte, 1 carte et 10 gravures.*

270. LA HONTAN.—Nouveaux voyages, etc. *A la Haye, chez les Frères l'Honoré, 266 p. de texte, 3 cartes et 11 gravures.* Second volume, *220 p. de texte, 1 carte et 11 gravures.*

271. LA HONTAN.—New voyages to North America, containing an account of the several nations of that vast continent; their customs, commerce and way of navigation upon the lakes and rivers; the several attempts of the English and French to dispossess one another, with the reasons

of the miscarriage of the former; and the various adventures between the French and the Iroquese confederates of England, from 1693 to 1694. Illustrated with twenty-three maps and cutts. Written in French by the Baron Lahontan, lord-lieutenant of the French colony at Placentia in Newfoundland, now in England. Done into English. In two volumes. A great part of which never printed in the original. *London, 274 p. 2 cartes et gravures.*

Titre du deuxième volume:

"New voyages to North America, giving a full account of the Customs, Commerce, religion and strange opinions of the savages of that country, with political remarks upon the Courts of Portugal and Denmark, and the present state of the Commerce of those Countries. Never printed before. *302 p.*

(On y trouve aussi le Dialogue entre l'auteur et le chef sauvage Adario Kondiaronk, ainsi que le petit dictionnaire huron.)

272. SAINT-VALIER.—Rituel du Diocèse de Québec publié par l'ordre de Monseigneur de Saint Valier Evêque de Québec. *A Paris, chez Simon Langlois, rue Saint Etienne des Grés, au bon Pasteur. 604 p. in-8.*

273. SAINT-VALIER. — Statuts, Ordonnances, et Lettres pastorales de Monseigneur de Saint Valier Pour le reglement de son Diocese. *A Paris, chez Simon Langlois,* etc. *146 p. in-8.*

1704.

274. DENNIS (JOHN).—Liberty asserted. *London.*

(Pièce dramatique jouée à Londres, où Frontenac, un gouverneur anglais et un chef iroquois paraissent comme principaux acteurs.)

275. HENNEPIN.—Voyage ou Nouvelle Découverte d'un très grand pays, dans l'Amérique, entre le Nouveau Mexique et la Mer Glaciale. Par le R. P. Louis Hennepin, etc. *A Amsterdam, chez Adriaan Braakman. 604 p. in-12.*

276. HENNEPIN.—Voyage curieux du R. P. Louis Hennepin, Missionnaire Recollect & Notaire Apostolique, qui contient une Nouvelle Découverte d'un tres grand Pays, etc., etc. *A la Haye, chez Jean Kitto, Marchand-Libraire, dans le Spuy-Street, 604 p. in-12, 2 cartes, 6 gravures.*

277. HENNEPIN.—Voyage curieux du R. P. Louis Hennepin, etc., etc. *A Leide, chez Pierre Van der Aa, in-8.*

(Cette édition est reproduite dans la Collection des voyages de Benzoni.)

278. HENNEPIN. — Aenmerlyke Voyagie Gedaan na't Gedeelte van Noorder America, etc. *Te Leyden, By Pieter van der Aa. 219 p. in-4, 2 cartes, 6 planches.*

279. HENNEPIN. — Aenmerkelyke voyagie gedaan na't gedeelte van Noorder America, etc. *Te Rotterdam, By Barent Bos, 22 p. in-4, 2 cartes, 6 planches.*

280. HENNEPIN. — De Gedenkwaardige West-Indise Voyagien, Gedaan door Christoffel Columbus, Americus Vesputius, en Ledewwijek Hennepin, etc. *Te Leyden By Pieter van der Aa. 22 p. in-4. 2 cartes, 6 planches.* Une carte est tirée de l'édition française.

281. LA HONTAN.—Nouveaux voyages de Mr le baron de Lahontan, dans l'Amérique Septentrionale, etc., etc. *A la Haye, partie chez les Frères L'Honoré, et partie* (le 3e volume), *chez la veuve de Boeteman,* à

Amsterdam. 1er volume: *280 p. 2 cartes et gravures.* 2e volume: *222 p. gravures.* 3e volume: *325 p. 3 cartes et gravures.*

(Les titres de cette édition diffèrent peu de ceux de l'édition princeps de 1703. Il y a toutefois une assez forte dissemblance dans l'apparence et les caractères typographiques, ainsi que dans le nombre de pages.)

282. LA HONTAN.—Suite Du voyage de l'Amérique, Ou dialogues de Monsieur le baron de Lahontan et d'un sauvage Dans l'Amerique... *A Amsterdam, chez la veuve de Boeteman, et se vend à Londres, chez David Mortier, Libraire dans le Strand, à l'Enseigne d'Erasme. 315 p. 6 cartes et gravures.*

283. LA HONTAN.—Dialogue de Monsieur le baron de Lahontan et d'un sauvage Dans l'Amérique contenant une description exacte des mœurs et des coutumes de ces Peuples Sauvages. *A Amsterdam, chez la veuve de Boeteman, 325 p. 6 cartes et gravures.*

284. POLITIQUE ANGLAISE.—Les Intérêts de l'Angleterre mal entendus dans la guerre présente: traduits du livre anglais intitulé: England's interest mistaken in the present war. *Amsterdam, chez G. Gallet, 297 p. in-12.*

(Ouvrage rare où l'on retrace tout un plan d'envahissement des colonies françaises de l'Amérique, y compris le Canada.)

285. SARRASIN.—Extrait d'une lettre de M. Sarrasin, Médecin du roi en Canada touchant l'anatomie du Castor, lue à l'Académie royale des sciences en 1704 par M. Pitton Tournefort.

(Extrait des Mémoires de l'Académie pour l'année 1704, pp. 64-87.)

1705.

286. LA HONTAN.—Voyages du baron de Lahontan dans l'Amérique Septentrionale qui contiennent une Relation des différents Peuples qui y habitent... *A Amsterdam, chez François l'Honoré vis-à-vis de la Bourse. 2 vol. 376-310 p. 2 cartes.*

287. LA HONTAN.—Voyages du Baron de Lahontan, etc. *2 vol. 364-335 p. 1er vol. 11 gravures et cartes. 2e vol. 12 gravures. Chez Jonas l'Honoré et compagnie à Amsterdam.*

288. LA HONTAN.—Voyages du Baron de Lahontan, etc. *A la Haye, chez Jonas l'Honoré et compagnie. 2 vol. 1er vol. 364 p. 11 gravures et cartes. 2e vol. 335 p. 12 gravures.*

1706.

289. DROITS—Arrest du Conseil d'Estat du Roy. Sa Majesté y estant. Du 24 Juillet 1706. Qui subroge les sieurs Aubert, Neret et Gayot, aux droits et privileges de la Colonie du Canada, et décharge du payement de tous droits d'entrée, les Castors qu'ils feront entrer dans le Royaume. *Paris, 7 p. in-4.*

290. LA HONTAN. — Voyages du baron de Lahontan, etc. *A la Haye, chez Charles Delo, sur le Singel. 1er vol. 364 p. 11 gravures et carte. 2d vol. 196 p. in-12. Carte et 12 gravures.*

291. NERET-GAYOT.—Arrest du Conseil du Roy. qui homologue le traité de la Colonie du Canada avec les sieurs Neret et Gayot, du 10 May 1706. *Paris, 4 p. in-fol.*

1707.

292. DUDLEY.—A Memorial of the Present Deplorable State of New-England, with the many disadvantages it lyes under the mall-administration of their present Governor, Joseph Dudley, Esq., and his son Paul... to which is added a faithful melancholy account of several barbarities by the French and Indians in the east and west parts of New England. *Printed in the year 1707 and sold... in Boston.*

(La paternité de cette brochure est attribuée à Cotton Mather.)

293. DUDLEY.—A modest inquiry into the grounds and occasions of a late pamphlet intituled: "*A Memorial*," etc. By a disinterested hand. *London.*

(Cette brochure est une réponse à la précédente qui prétendait mettre au jour les disputes entre le gouverneur Dudley et quelques personnages de la Nouvelle-Angleterre. Ceux-ci s'opposaient vivement aux desseins de Dudley qui voulait se débarrasser de la charte et former un gouvernement arbitraire. Voir en outre le No 299.)

294. LA HONTAN.—Nouveaux Voyages, etc. *A la Haye, chez Isaac Delorme, 3 vol. in-12.*

295. WILLIAMS (JOHN).—The Redeemed Captive returning to Zion: or, a Faithful History of Remarkable Occurrences in the Captivity and Deliverance of Mr. John Williams, Minister of the Gospel in Deerfield; who, in the Desolation which befel that Plantation, by an incursion of French and Indians, was by them carried away, with his Family and his Neighbourhood, into Canada. *Boston, Printed by S. Philipps, at the Brick Shop. 104 p. in-16.*

1708.

296. DIEREVILLE. — Relation du voyage de Port-Royal de l'Acadie ou de la Nouvelle France, dans laquelle on voit un détail des divers mouvements de la mer dans une traversée de long cours; la description du Païs, les occupations des François qui y sont établis, les manières des différentes nations sauvages, leurs superstitions et leurs chasses, avec une dissertation exacte sur le Castor. Ensuite de la relation, on y a ajouté le détail d'un combat donné entre les Français et les Acadiens contre les Anglais. *Rouen, 236 p. in-12.*

(Ouvrage peu important en somme. Mélange de prose et de poésie, d'où l'historien ne peut tirer de renseignements utiles.)

297. LA HONTAN. — Nouveaux Voyages de Mr. le baron de Lahontan dans l'Amérique Septentrionale. *A la Haye.*

(Edition citée par Dufossé, Nos 325 et 18069.)

298. MOLL (HERMAN).—The British Empire in America; containing the History of the Discovery, settlements, progress and present state of all the British Colonies in the Continent and Islands of America. *London, 2 vol.*

299. NEW ENGLAND.—Deplorable State of New-England. To which is added, an Account of the Shamefull Miscarriage of the late Expedition against Port-Royal. *London, in-4.*

(Réimprimé à Boston en 1720. On a attribué la paternité de cette brochure au Rev. Higginson, de Salem, à Alexander Holmes et à Cotton Mather.)

1709.

300. LA HONTAN.—Nouveaux voyages de Mr. le Baron de Lahontan, etc., etc. *A la Haye, chez les Frères l'Honoré... 2 vol. in-12. 266-222 p.*

301. LA HONTAN.—Des berühmten Herr. Baron de Lahontan neuste Reisen nach Nord Indien oder dem mittemächtischen America, mit vielen besondem und bey Keimem Scubentem befundlichen Curiositocten... *Hamburg und Leipzig. Im Neumasnischen Verlag. 459 p. in-12. Carte.*

302. OTIS (LITTLE).—The State of Trade in the Northern Colonies considered, with a particular description of Nova Scotia. *Boston, in-8.*

1710.

303. DIEREVILLE. — Relation du voyage de Port-Royal de l'Acadie ou de la Nouvelle France, etc. *A Amsterdam, chez Pierre Humbert, 236 p. in-12.*
(Même titre que le No 296.)

304. LA HONTAN.—Over de zeden, ot geloof en't verstant van de wilden van Canada. *Amsterdam.*
(Edition hollandaise peu connue.)

305. MISSIONS. — Canadicœ Missionis Rela io ab anno 1611 usque ad annum 1612 cum statu ejusdem Missionis annis 1703 et 1710. Auctore J. Juventio Soc. Jesu 1710.

306. SAUVAGES.—De Regione et Moribus Ca' adensium sen Barbarum Novæ Franciæ, auctore J. Juventio, S.J.

307. SAUVAGES.—The Four Kings of Canada, being a Succinct Account of the Four Indian Princes lately arrived from North America, with a particular account of that Country, etc. *London, 47 p. petit in-8.*
(Les portraits de ces quatre rois du Canada sont aujourd'hui suspendus aux murs de l'American Antiquarian Society de Worcester, Mass. Cet opuscule fut réimprimé à Londres en 1890.)

1711.

308. HENNEPIN.—Voyage curieux et nouveaux de Messieurs Hennepin et de La Borde où l'on voit une Description tres Particuliere d'un grand pays dans l'Amérique, etc. *A Amsterdam, aux dépens de la Compagnie.*

309. LA HONTAN.—Des berühmten Herrn Baron de Lahontan Neueste Reisen nach Nord Indian, etc. *Humburg und Leipzig, Im Neumannischen Verlag. 753 p. Cartes.*
(Edition allemande identique à celle de 1709 (No 301) augmentée toutefois du voyage en Portugal, Espagne et Danemarck.)

310. NICHOLSON.—Journal of General Nicholson's Expedition to Nova Scotia, to reduce Port-Royal. *London, in-4.*

311. WALKER (HOVENDEN). — A Letter from an Old Whig in Town, to a Modern Whig in the Country, Upon the late Expedition to Canada. *London, 8 p. in-4.*

1712.

312. CROZAT.—Lettres patentes du Roy, qui permettent au sieur Crozat, Secrétaire du Roy, de faire seul le commerce dans toutes les Terres possédées par le Roy et bornées par le Nouveau Mexique et autres. Données à Fontainebleau le 14 septembre 1712. *A Paris, chez la veuve François Muguet, 8 p. in-4.*

313. HENNEPIN.—Voyage ou Nouvelle Decouverte d'un très grand pays, dans l'Amérique, entre le Nouveau Mexique et la Mer Glaciale... *Amsterdam, 604 p. in-12. Carte et 6 planches.*

314. MAREST.—Lettre du Père Gabriel Marest, Jésuite, où il décrit le Voyage qu'il a fait, en 1694, avec M. d'Iberville, à la Baye de Hudson.

(Lettre imprimée au T. X des Lettres édifiantes. *Paris, Barbon, in-12.*)

315. WALKER (HOV.).—A Letter to a Noble Lord concerning the Late Expedition to Canada, etc. *London, 26 p. in-8.*

316. WALKER (H.).—A Letter to a Friend in the Country, on the late expedition to Canada; with an account of former enterprizes, a defense of that Design, and the share the late M.... had in it. *London, 22 p. in-8.*

317. WALKER (ADMIRAL SIR HOVENDEN).—Account of the late Disastrous Expedition to Canada. *London, in-8.*

(Réimprimé en 1720.)

1713.

318. LA SALLE.—Journal historique du dernier voyage que feu M. de la Salle fit dans le golfe du Mexique, pour trouver l'embouchure et le cours de la Rivière du Mississipi, nommée à présent la Rivière Saint Louis, qui traverse la Louisiane. Où l'on voit l'histoire tragique de sa mort et plusieurs choses curieuses du Nouveau Monde, par Joutel, redigé et mis en ordre par M. de Michel. *Paris, Et. Robinot XXXIV-386 p. in-12. Carte.*

(Joutel, auteur de ce journal, était l'un des compagnons de Cavelier de la Salle et le seul sur lequel il pouvait sûrement compter. Il existe une traduction anglaise de ce journal (1714) et une autre en espagnol (1831). Voir Nos 322 et 1064.)

319. PÊCHERIES.—Arrest du Conseil d'Estat du Roy qui décharge les morues et les huiles qui proviennent de la pesche à l'Isle Royale, cy-devant appelée l'Isle de Cap Breton, de tous droits des cinq grosses fermes et autres pendant dix années. Du 9 Septembre 1713. *Paris, 4 p.*

320. PÊCHERIES. — Arrest du Conseil d'Estat du Roy du 30 décembre 1713. Qui permet aux negocians de Bordeaux qui voudront envoyer à l'Isle Royale pour la pesche de la morue seiche, de faire venir par la Rivière de Sendre, le sel dont ils auront besoin. *Paris, 4 p.*

321. WALKER (SIR H.).—Tribute to Cæsar, with some remarks on the late vigorous expedition against Canada, by Thomas Maule. *Philadelphia.*

1714.

322. LA SALLE.—A Journal of the Last Voyage perform'd by Monsr. de la Sale, to the Gulph of Mexico, to find out the Mouth of the Mississipi River... by Joutel. *London, in-8.*

323. MATHER (COTTON). — Duodecennium Luctuosum, the History of a long war with Indian Sauvages and their directors and abettors, 1702-1714. *Boston.*

(Voir No 258.)

324. MISSIONS.—The Travels of Several learned Missionaries of the Society of Jesus, into divers parts of the Archipelago, India, China and America. Translated from the French Original published at Paris in the year 1713. *London, in-8.*

(Cet ouvrage traite des missions du Canada et surtout de l'Acadie.)

1715.

325. DROITS.—Arrest du Conseil d'Estat du Roy qui décharge Ysembert de la demande en restitution formée par le sieur Hérault pour raison des droits d'entrée de vingt-sept balles de Pelleteries venues de la colonie de Canada, sur le vaisseau le Heros. Du 9 May 1713. *Paris, 7 p.*

326. GOLFE SAINT LAURENT. — Mémoire touchant Terre-Neuve et le Golfe de Saint-Laurent; extrait des meilleurs journaux de mer.

(Ce Mémoire se trouve dans le Tome III du *Recueil des Voyages au Nord*, Amsterdam, Bernard. C'est plutôt un routier qu'un Mémoire. On trouve dans le même tome une Relation de Terreneuve, traduite de l'anglais de White, avec quelques remarques sur l'Ile du Cap-Breton.)

327. LA HONTAN.—Nouveaux voyages de M. le baron de Lahontan, etc. *A la Haye, chez les Frères l'Honoré, 2 vol. 280-198 p. 14 planches et cartes.*

328. MAREST.—Lettre du P. Gabriel Marest, Jésuite, écrite du Pays des Illinois, le 9 Novembre 1712.

(Lettre imprimée dans le T. XI des Lettres Edifiantes. *Paris, le Clerc, in-12.*

1716.

329. CHURCH (THOMAS). — Entertaining Passages Relating to Philip's War which Began in the Month of June, 1675. As also of Expeditions more lately made against the Common Enemy, and Indian Rebels, in the Eastern Parts of the New England: with some account of the Divine Providence towards Benjamin Church, Esqr.; By T. C. *Boston.*

(Thomas Church était le fils de Benjamin.)

330. DROITS.—Arrest du Conseil d'Estat du Roy, qui décharge des droits de Foraine et Douanne de Valence les morues seches, et les huiles qui proviennent de la pesche à l'Isle Royale. Du 19 decembre 1716. *Paris, 3 p.*

331. ENGAGÉS.—Reglement au sujet des engagez et fusils, qui doivent estre par les navires marchands aux colonies des Isles Françoises de l'Amérique, et de la Nouvelle France. Avec les lettres patentes du Roy, pour l'enregistrement du dit reglement, du 16 novembre 1716. *Paris, Imprimerie Royale, 11 p. in-4.*

332. LA POTERIE (LE SIEUR LE ROY DE).—Nouveau Voyage du Canada, ou de la Nouvelle France et les Guerres des Français avec les Anglais, et les Originaires du Pays. *Paris.*

1717.

333. COMPAGNIE D'OCCIDENT.—Lettres patentes en forme d'Edit, portant establissement d'une Compagnie de commerce, sous le nom de Compagnie d'Occident. Donné à Paris au mois d'aoust 1717. *A Paris, de l'Imprimerie Royale, 19 p. in-4.*

(Pièce rare relative au commerce de la Louisiane et du Canada, et aux droits de la Compagnie d'Occident sur les terres de ces pays.)

334. CONFERENCE. — Georgetown on Arrowick Island, Aug. 9, 1717. A Conference of Gov. Shute with the sachems and chief men of the Eastern Indians. *Boston.*

(Rapport d'une entrevue officielle du gouverneur Shute avec les Abénaquis.)

335. DE FER (N.), GÉOGRAPHE.—Introduction à la géographie, avec une description historique sur toutes les parties de la terre. *Paris, chez l'Auteur, 197 p. in-8, 5 grandes cartes.*

(Cet ouvrage renferme l'historique de la découverte du Mississipi par la Salle, le 7 avril 1683, etc.)

336. KER DE KERSLAND (JEAN). — Mémoires contenant des réflexions et des particularités intéressantes sur la puissance des Français dans l'Isle Hispaniola, et sur leur établissement dans le Mississipi, etc. *Rotterdam, 2 vol. in-12.*

337. LETTRES EDIFIANTES, écrites des Missions étrangères, par quelques missionnaires de la Compagnie de Jésus. *Paris, N. Leclerc, 1717-1758. 28 tomes.* Complément, *29 à 34, 1773-76.* En tout 34 volumes.

(Il y a 6 volumes pour le Levant, 4 pour l'Amérique, 6 pour l'Inde, 8 pour la Chine et les Indes Orientales. Dans les volumes relatifs à l'Amérique se trouvent une relation du P. Marest décrivant son voyage à la Baie d'Hudson, en 1694 (V. No 314) une autre Relation du même concernant ses missions dans l'Illinois (V. No 328) des lettres des Pères Vivier et Marest, des Illinois, du Père du Petit, de la Nouvelle-Orléans, en 1730, des lettres du P. Rasles en 1723 relatives aux Abénaquis, et d'autres missionnaires du Canada et de la Louisiane.

(Ces lettres ont eu plusieurs éditions françaises: une seconde en 1780-83, 26 volumes: une troisième en 1819, une quatrième en 1838, et une cinquième en 1843. Cette dernière publiée sous la direction de M. Aimé Martin comprend 4 vol. gr. in-8.

Elles ont été traduites en espagnol sous le titre de Cartas Edificantes, escritas de la missiones estrangeras, *Madrid, 16 vol. in-4.*

Il existe aussi une traduction anglaise des trois premiers volumes seulement.)

1718.

338. COMMERCE.—Arrest du Conseil d'Estat du Roy, concernant le commerce qui se fait aux Isles françaises de l'Amérique, des morues seches, et des huiles provenant de la pesche à l'Isle Royale. Du 20 May 1718. *Paris, 4 p.*

339. COMMERCE. — Lettres patentes sur arrest concernant le commerce de la Nouvelle Colonie de la Louisiane, Données à Paris le vingt six aoust 1718. *A Paris, chez la veuve Saugrain et Pierre Prault. 10 p. in-4.*

340. LAFITAU.—Mémoire présenté à Son Altesse Royale Monseigneur le duc d'Orléans: Concernant la précieuse plante du Gin-Seng de Tartarie, découverte au Canada par le P. Joseph François Lafitau, de la Compagnie de Jésus, Missionnaire des Iroquois du Sault Saint Louis. *A Paris, chez Joseph Mongé, rue S. Jacques, vis à vis le Collége de Louis le Grand, à Saint-Ignace. 88 p. in-12. Planche.*

(Cet ouvrage a été réimprimé à Montréal, en 1858, avec une introduction par M. l'abbé H. Verreau. Le commerce du gin-seng fut autrefois très prospère en Canada. On en exportait pour un demi million de francs par année.)

1719.

341. CASTOR.—Arrest du Roy concernant le Commerce du Castor en Canada. *Paris, in-4.*

1720.

342. BERESFORD.—Some considerations on the consequence of the French settling Colonies on the Mississipi, from a Gentleman of America to his Friend in London. *London, 60 p. in-8. Carte.*

(Ce gentleman s'appelait Beresford.)

343. BONREPOS. — Description du Mississipi; par le Chevalier de Bonrepos. *Rouen, in-12.*

344. CASTOR.—Description des Castors et de leur industrie, des canots, habitations, habillemens, manières de vivre des sauvages du Canada, avec la manière dont ils se marient, les hiéroglyphes dont ils se servent pour décrire leurs exploits et la forme de leurs enterremens.
(Tableau in-folio, gravé avec texte et vignettes.)

345. CRIMINELS.—Arrest du Conseil d'Estat du Roy, qui ordonne qu'il ne sera plus envoyé de vagabonds, gens sans aveu, fraudeurs et criminels à la Louisiane. Du 9 May 1720. *Paris, 4 p.*

346. HENNEPIN.—A Discovery of a Large, Rich and Plentiful Country in the North America: Extending above 4000 Leagues, etc. *London, Printed for W. Boreham, at the Angel in Pater-Noster Row. 22 p. in-8.*
(Abrégé de la *Nouvelle Découverte.*)

347. HENNEPIN.—Nouvelle Découverte, etc.
(Il y eut, en 1720, quatre nouvelles éditions de la *Nouvelle Découverte*, dont 2 françaises, une allemande et une anglaise.
Une première édition française fut publiée à Amsterdam, et une seconde à Paris; cette dernière est un abrégé de 45 pages portant pour titre: Description de la Louisiane par le chevalier Bonrepos (Voir No 343). L'édition allemande parut à Leipzig, et l'édition anglaise est mentionnée au No 346.

348. JÉRÉMIE.—Relation du Détroit et de la baie de Hudson, par Monsieur Jérémie. *Amsterdam, 508 p. in-12. 2 cartes et 17 planches.*

349. MISSISSIPI. — Historische und geographisce Beschreibung des an dem grossen Flusse Missisipi in Nord America gelegenen herrlichen Lande Louisiana, etc. *Leipzig. Carte.*
(Nouvelle édition, la même année.)

350. MISSISSIPI.—Full and Impartial Account of the Company of the Mississipi... projected and settled by Mr. Law. To which is added a Description of the Country of the Mississipi and a Relation of the Discovery of it, in Two Letters from a Gentleman to his Friend. In french and english. *London.*

351. NEAL (DANIEL).—The History of New England, containing an Impartial Account of the Civil and Ecclesiastical Affairs to the year 1700. *2 vol. in-8. Carte.*
(2e édition en 1747.)

352. PÊCHERIES.—Arrest du Conseil d'Estat du Roy, qui permet aux sieurs Bergier, Boucher, Gauthier et de Mantes d'établir une pêche le long de la côte d'Acadie et de la rivière Saint Jean et leur accorde plusieurs priviléges. Du dernier jour de février 1682. *Paris. 3 p. in-fol.*

353. RELATIONS de la Louisiane et du fleuve Mississipi. Ou l'on voit l'état de ce grand pays et les avantages qu'il peut produire, etc. *Amsterdam, 408 p. in-12. Gravures et carte.*
(Ce volume comprend: 1o Relation de la Louisiane ou Mississipi. Ecrite à une dame par un officier de marine, 34 p.; 2o Relation de la Louisiane par le chevalier de Tonti; 3o Voyage en un pays plus grand que l'Europe, par le P. Hennepin, 169-381 p.)

354. WALKER, KT. (SIR HOVENDEN).—A Journal or full account of the late expedition to Canada, with an appendix containing Commissions, Orders, Instructions, Letters, Memorials, Courts Martial, Councils of War, etc., relating thereto. *London, 304 p. in-8.*

1721.

355. BARTON (R.).—Het Britanische Ryk in American, van de Ontdekking.

356. COMPAGNIE D'OCCIDENT.—Ordonnance de la Compagnie d'Occident, concernant le prix des marchandises à la Louisiane. Du 25 Avril 1719. *Paris*, 7 *p. in-4.*

357. COMPAGNIE DES INDES.—Ordonnance de Nos Seigneurs les Commissaires du Conseil Deputes par le Roy pour la Régie de la Compagnie des Indes en faveur des habitans de la Colonie de la Louisiane. Du 2 Septembre 1721. *Paris*, *4 p.*

358. DROITS.—Arrest du Conseil d'Estat du Roy, qui ordonne que les Pelleteries et denrées provenant du crû et fabrique de Canada, de quelque nature qu'elles puissent être, à l'exception du Castor, jouiront du benéfice du transit. Du 21 May 1721. *Paris*, *4 p.*

359. LA HONTAN.—Nouveaux voyages de M. le baron de Lahontan, etc. *A Amsterdam, chez les Frères l'Honoré, 2 vol. in-12.*

1722.

360. COMMERCE.—Arrest du Conseil d'Estat du Roy, du 11 decembre 1717, qui ordonne que les lettres patentes du mois d'avril dernier seront communes pour le commerce de Canada. *Paris*, 7 *p.*

361. COMMERCE.—Arrest concernant les marchandises de fabriques estrangeres, qui seront saisies en Canada, du 15 May 1722. *Paris*, *3 p. in-4.*

362. COXE (DANIEL).—Description of the English Province of Carolina, by the Spaniards called Florida, and by the French La Louisiane. *London, in-4.*

(Réimprimé en 1726, 1727 et 1741.)

363. DOMAINE D'OCCIDENT.—Arrest du Conseil d'Estat du Roy, du 9 Juin 1722. Portant que l'ordonnance de 1687 servant de Reglement des cinq grosses fermes, sera executée dans les isles françoises de l'Amérique et en Canada, pour la régie du domaine d'Occident. *Paris*, *8 p.*

364. HENNEPIN.—Nieuve Ontdekkinje van groote Lande in Amerika, tusschen Nieuv Mexico en de Ys-Zee... *Amsterdam.*

(Traduction hollandaise.)

365. LA POTHERIE (M. BACQUEVILLE DE) Aide-Major de l'Isle de la Guadeloupe. Histoire de l'Amerique Septentrionale, contenant le Voyage du Fort Nelson, dans la Baie d'Hudson, à l'extrémité de l'Amerique. Le premier établissement des Français dans ce vaste pays, la prise du dit Fort Nelson, la description du dit fleuve de Saint Laurent, le Gouvernement de Québec, des Trois Rivières, de Montréal, depuis 1534 jusqu'à 1701. *Paris, 4 vol. in-12. Figures.*

(Nouvelles éditions en 1723 et en 1753.)

1723.

366. DROITS.—Arrest du Conseil d'Estat du Roy, qui exempte de tous droits des fermes les morues vertes et seches, et les huiles qui proviendront de la pesche à l'Isle S. Jean. Du 13 Septembre 1723. *Paris*, *3 p.*

367. LAFITAU (JOSEPH-FRANCOIS).—Mœurs des Sauvages Américains comparées aux mœurs des premiers temps. *Paris, 2 vol. in-4. Figures.*

(Nouvelles éditions en 1724. *Paris 4 vol. in-12* et *Rouen, 4 vol. in-12.*)

1724.

368. CODE NOIR (LE) ou Edit du Roy, servant de reglement pour le gouvernement et l'administration de la justice dans la province et colonie de la Louisiane. Donné à Versailles, au mois de mars 1724. *Paris, 15 p.*

369. ENGAGÉS.—Ordonnance du Roy, au sujet des Engagez (des isles françaises et du Canada). *Paris, 15 p.*

370. HENNEPIN.—Voyage au Mississipi.
(Publié dans le Tome V du *Recueil de Voyages au Nord*, chez Jean Frédéric Bernard.)

1725.

371. COMPAGNIE DE LA NOUVELLE-FRANCE.—Etablissement de la Compagnie du Canada sous le titre de Nouvelle France par les articles du 29 avril et 7 mai 1627; avec les arrêts et commission des 6 et 18 mai 1628, portant ratification, confirmation et execution d'iceux. *Paris, 48 p. in-4.*

372. DROITS.—Arrest du Conseil d'Estat du Roy, qui exempte pendant dix années des droits de foraine et douanne de Valence, les morues seiches et les huiles de poisson provenant de la pesche à l'Isle Royale. Du 29 May 1725. *Paris, 4 p.*

1726.

373. CASTOR. — Arrest du Conseil d'Estat du Roy. Du 12 Fevrier 1726. *Paris, 4 p.*

374. CONFERENCE with the Indians at the ratification of peace held at Falmouth, Casco Bay, by Governour Dummer, in July and August, 1726. *Boston.*

375. DICTIONNAIRE universel de la France ancienne et de la Nouvelle France (en Canada) traitant de tout ce qui y a rapport soit géographie, étymologie, topographie, histoire, gouvernement civil, militaire, commerce. On y trouvera les noms, situation et description de toutes les provinces, îles, villes, villages, etc., avec les mœurs et coutumes des habitans, etc. par Cl. Marin Saugrain et l'abbé des Thuilleries. *Paris, 3 vol. in-fol.*
(La partie relative à la Nouvelle-France contient 90 pages à double colonne.)

376. DROITS.—Arrest du Conseil d'Estat du Roy, qui ordonne que les marchandises du crû des Isles du vent de l'Amérique qui seront destinées pour etre transportées à l'Isle Royale, seront exemptes pendant dix années, à commencer du premier Janvier 1727, du droit de poids d'un par cent, etc. Du 31 décembre 1726. *Paris, 3 p.*

377. DROITS.—Arrest du Conseil d'Estat du Roy, du 12 fevrier 1726, qui casse une ordonnance de l'intendant du Canada et condamne la dame Pascal et le sieur Caillaud, capitaine du vaisseau le Comte de Toulouse solidairement à payer le quadruple des droits de sortie des marchandises contenues aux acquits à caution dont le dit Sr Caillaud a refusé de faire déclaration au bureau de Québec, etc. *Paris, 8 p. in-4. Carte.*

378. PENHALLOW (SAMUEL).—The History of the Wars of New-England, With the Eastern Indians, or a Narrative of their continued Perfidy and Cruelty, from the 10th of August 1703. To the Peace renewed 13th of July 1713. And from the 25th of July 1722 To their Submission 15th December 1725. Which was ratified August 5th 1726. *Boston.*
(Ouvrage de valeur et de consultation utile.)

370. RASLE.—Lettre du Père Sébastien Rasle, ...ite de la Mission de Narantsoak, où il y a un détail curieux de ce qui s'est passé entre les Anglais et les Sauvages Abenaquis, au sujet du Traité d'Utrecht.

(Voir Tome XVII des Lettres Edifiantes. *Paris, le Mercier, in-12.* On trouve dans le même Tome une lettre du Père de la Chasse, supérieur général des Missions, écrite de Québec le 20 Octobre 1724, sur les circonstances de la mort du P. Rasle, qui fut tué par les Anglais dans sa mission abénaquise de Narantsouak.)

1727.

380. CHARLEVOIX.—Vita della madre dell' Incarnazione institutrice e prima Superiora delle Orsoline della Nuova Francia. *Lucca, 226 p. in-12.*

381. COLDEN (C.).—The History of the Five Indian Nations of Canada dependent on the Province of New York in America. *London, 204.*

(Cet ouvrage a été réimprimé à Londres en 1747, 1750 et 1755, et à New-York en 1866.)

382. CONFERENCE with the Eastern Indians at the further ratification of the Peace, held at Falmouth, in Casco Bay, in July 1727. *Boston.*

383. DROITS.—Arrest du Conseil d'Estat du Roy, qui ordonne l'exécution de celuy du 3 May 1723, et décharge les morues tant seches que vertes qui proviendront de la pesche à l'Isle Royale, du payement du droit de sol pour livre. Du 19 Août 1727. *Paris, 4 p.*

384. OLDMIXON (JOHN).—Het Britannische Ryk in America, etc. *Te Amsterdam, 2 vol. 300-327 p. in-4.*

(Cet ouvrage est une traduction en hollandais de l'original anglais publié à Londres en 1708 et en 1721, en 2 vol. in-8. Cette édition est augmentée de plusieurs planches et cartes. La première partie est consacrée à l'histoire de Terreneuve et de la Nouvelle-Ecosse.)

1728.

385. ENGAGÉS.—Reglement et lettres patentes sur icelui, au sujet des engagez et fusils qui doivent être portez par les navires marchands aux Colonies des Isles françaises de l'Amerique, et de la Nouvelle France, du 15 novembre 1728. *Aix, Imprimerie de la Veuve J. Senez, 6 p. in-4.*

386. ENGAGÉS.—Reglement au sujet des engagez et fusils, ... doivent être portez par les navires marchands aux Colonies... de la Nouvelle France. Avec les lettres patentes du Roy pour l'enregistrement du dit reglement, du 16 Novembre 1716. *A Nantes, chez Verger, 8 p. in-4.*

387. LA HONTAN.—Voyages du baron de Lahontan, etc. *A Amsterdam, chez François l'Honoré, vis à vis de la Bourse. 1er et 2e vol. chez la veuve de Boeteman, 3e vol. 6 cartes, 20 planches gravées.*

(Cette édition porte la même préface que celle de 1705, et reproduit en son entier le texte de la première édition parue en 1703.)

388. LAVAL.—Voyage de la Louisiane, fait par ordre du Roy, en l'année 1720; dans lequel sont traitées diverses matières de physique, astronomie, géographie et marine, etc. *Paris, Jean Mariette, XXIV-304 p. in-4. 15 cartes, 3 planches, 3 tableaux.*

1729.

389. COMMERCE.—Arrest du Conseil d'Estat du Roy, qui accorde aux Négocians des Sables d'Olonne pour leur commerce de l'Isle Royale, les mêmes priviléges qui sont accordez aux autres Negocians du Royaume. Du 14 Decembre 1728. *Paris, 3 p.*

390. PONCET DE LA GRAVE.—Précis historique de la marine royale de France depuis l'origine de la monarchie jusqu'au roi régnant. *Paris, 2 vol. in-12.*

(Ouvrage où se trouve rapportée une histoire abrégée des guerres du Canada.)

1731.

391. COMPAGNIE DES INDES.—Arrest du Conseil d'Etat du Roy, concernant la rétrocession faite à S. M. par la Compagnie des Indes, de la concession de la Louisiane et du pays des Illinois. *Paris, 3 p. in-4.*

392. COMPAGNIE DES INDES.—Arrest du Conseil d'Etat du Roy, concernant le payement des dettes de la Compagnie des Indes à la Louisiane, du 24 février 1731. *Paris, 2 p. in-4.*

393. LA HONTAN.—Nouveaux voyages, etc. *Amsterdam, chez François l'Honoré, 2 vol. in-12.*

394. LA HONTAN.—Nouveaux voyages, etc. *La Haye, 2 vol. in-12.*

395. ORDONNANCE du Roy, qui dispense les vaisseaux marchands qui seront armez et destinez pour la Colonie de la Louisiane, d'y porter des engagez et fusils. Du 4 Aoust 1731. *Paris, 3 p.*

396. PETIT (LE PÈRE LE).—Lettre du P. le Petit, Supérieur des Jésuites de la Louisiane, sur la mort de deux Missionnaires massacrés avec un grand nombre de François (en 1729) par les Yasous et les Natchez.

(Voir T. XX des Lettres Edifiantes, Paris, le Mercier.)

1732.

397. COMMERCE.—Reglement pour les farines du Canada. *Paris, 7 p. in-4.*

398. CONFERENCE of his Excellency Governor Belcher with the chief of the Pernobscot, Norridgewock, and Ameriscoggin tribes at Falmouth, July, 1732. *Boston and London.*

399. LE SAGE.—Les Avantures de Monsieur Robert Chevalier, dit de Beauchêne, capitaine de flibustiers dans la Nouvelle France. *A Paris, chez Etienne Ganneau, 2 vol. 390-363 p. in-12. Figures.*

(Cet ouvrage a été écrit par l'auteur de Gil-Blas. Il a connu plusieurs rééditions dont la première parut à Maestrich en 1732. Les autres ont été publiées dans l'ordre chronologique qui suit: 1733 à Amsterdam, 1745 à Londres, 1780 à Maestricht, 1782 à Maestricht, 1783 à Maestricht, 1810 et 1821 à Paris. Dans l'avertissement l'éditeur annonce que le chevalier de Beauchêne, né au Canada, aux environs de Montréal, passa près de cinquante ans au service du roi, et mourut à Tours en 1731. Ces aventures auraient été écrites par lui-même et imprimées d'après le manuscrit communiqué à l'imprimeur par sa veuve.)

1733.

400. COMPAGNIE DES INDES.—Arrest du Conseil d'Estat du Roy, concernant le payement des dettes de la Compagnie des Indes à la Louisiane. Du 24 février 1731. *Paris, 2 p.*

401. DROITS.—Arrest du Conseil d'Estat... qui ordonne que pendant dix années... les morues tant vertes que seches qui proviendront de l'Isle Royale, demeureront déchargées dans tous les ports du royaume de tous les droits d'entrée. Du 17 mars 1733. *Paris, 4 p.*

402. ROUSSET (J.).—Les intérêts présents des puissances de l'Europe, fondez sur les traitez conclus depuis la paix d'Utrecht inclusivement, et sur les preuves de leurs prétentions particulières. *La Haye, 2 forts vol. in-4.*

(Ouvrage à consulter relativement aux délimitations des colonies françaises en Amérique, entre autres de l'Acadie.)

1734.

403. DROITS.—Arrest du Conseil d'Estat du Roy portant exemption des droits d'entrée et de sortie sur les denrées et marchandises que les Negocians françois feront transporter dans les colonies de la Louisiane. Du 30 Septembre 1732. *Paris, 4 p.*

404. HENNEPIN.—Voyage en un pays plus grand que l'Europe, Entre la Mer Glaciale et le Nouveau Mexique. Par le Père Hennepin. *A Amsterdam, chez Jean-Frédéric Bernard, 197-370 p. in-12.*

(Imprimé dans le T. V du *Recueil de Voyages au Nord.*)

1735.

405. AMIRAUTÉ DE QUÉBEC.—Reglement des droits et salaires des officiers du siége de l'Amirauté à Québec. Fait à Versailles, le 24 mai 1735. *S. l. n. d. 15 p. in-12.*

406. AMIRAUTÉ.—Reglement des droits et salaires des officiers de l'Amirauté de Québec. *Paris, Impr. Roy. 11 p. in-4.*

407. CHARLEVOIX.—La vie de la Mère Marie de l'Incarnation, Institutrice, et première Superieure des Ursulines de la Nouvelle France. *A Paris, chez P. G. Le Mercier, Imprimeur-Libraire, rue S. Jacques, au Livre d'Or. 412 p in-12.*

(Leclerc dit qu'il y eut une première édition en 1724, en tout semblable à celle de 1735; le titre seul est différent.)

408. CODE NOIR (LE) ou Edit du Roy, servant de reglement pour le gouvernement et l'administration de justice et la police des Isles Fra..çoises de l'Amérique... Donné à Versailles au mois de Mars 1685, avec l'édit du mois d'Aoust 1685, portant établissement d'un Conseil Souverain dans la coste de l'Isle de S. Domingue. *Paris, chez Claude Girard. 14 p. in-4.*

409. CONFERENCE (A) held at Deerfield, the 27th of August (to Sept. 1) 1735, by his Excellency Jonathan Belcher, and Ountaussogoe and others, etc. *Boston.*

410. DROITS.—Arrest du Conseil d'Estat du Roy, qui ordonne aux Negociants de St. Jean de Luz pour leur commerce de la peche de la baleine et de la morue au Canada et à l'Isle Royale, les mesmes droits... accordés par les lettres patentes du mois d'avril 1717. Du 20 juillet 1724. *Paris, 3 p.*

411. LA HONTAN.—New Voyages to North America, etc. *London, 2 vol. 280-384 p. in-8.*

412. LA HONTAN.—New Voyages to North America, etc. Illustrated with twenty-three maps and cuts. *London, 2 vol. in-8.*

1736.

413. LEMAU DE LA JAISSE (DE L'ORDRE DE ST-LAZARE).—Plans des principales places de guerre et villes maritimes frontières du royaume de France... avec les officiers généraux et principaux qui y commandent en chef

pour le Roy et dans la Nouvelle France en Amérique, ensemble les officiers des états majors de ces places et des autres petites villes intérieures du royaume. *Paris, 268 p. petit in-8. Plans de villes fortifiées et blasons.*

414. SARRAZIN (M.) MÉDECIN À QUÉBEC.—Lettre au sujet des eaux du Cap de la Magdeleine, en Canada.
(Extrait des Mémoires de Trévoux, 1736, Mai, p. 956.)

1737.

415. HENNEPIN.—Découverte d'un pays plus grand que l'Europe, etc.
(Imprimé dans le Recueil des Voyages au Nord, T. IX, chez J.-F. Bernard, Amsterdam, 464 p. in-12. On y trouve la carte intitulée: "Le cours du fleuve Mississipi..."

416. HENNEPIN.—Nouveau Voyage d'un Pays plus grand que l'Europe, etc. *Paris.*
(Edition mentionnée par Lennox, II, 24.)

1738.

417. ENGAGÉS.—Ordonnance du Roy, qui proroge pour six années, l'exemption accordée aux navires marchands destinez pour la Louisiane d'y porter des engagez et fusils. *Paris, 3 p.*

418. LE BEAU.—Avantures du Sr C. Le Beau avocat en Parlement, ou Voyage curieux et nouveau Parmi les Sauvages de l'Amerique Septentrionale. Dans lequel on trouvera une Description du Canada, avec une Relation très particulière des anciennes Coutumes, Mœurs et Façons de vivre des Barbares qui l'habitent et de la manière dont ils se comportent aujourd'hui. Ouvrage enrichi d'une Carte et des figures nécessaires. *A Amsterdam, chez Herman Uytwerf, 2 vol. 370-430 p. in-12.*
(Il existe une édition allemande publiée à Erfurt en 1752, en 2 vol. petit in-8. Fontette dit que cet ouvrage est un peu roman. Faribault, qui paraît adopter cette opinion, cite cependant la Bibliothèque des Voyages qui prend le livre au sérieux. Aussi faut-il avouer qu'il est écrit avec un naturel et un air de candeur très propres à faire illusion, si toutefois c'est une imposture.)

419. RANSONNET.—La vie de la Sœur Marguerite Bourgeois, Institutrice et première Supérieure d'une communauté de Filles Séculières établie en Canada, sous le nom de Congrégation de Notre-Dame. *Arignon et Liège, in-8.*

1739.

420. HENNEPIN. — Neue Reise Beschreibung nache America und derer bisher nach unbekandten Länder und Völeker, vornemlich von der Landschafft Louisiana, etc. *Nurnberg, In Verlag Christ. Fried Feisze, 425 p. in-18, 2 cartes.*

421. LA HONTAN. — Reizen van den baron von la Hontan in het Noordelyk Amerika. *In's Gravenhage, By Isaac Beauregard. 2 vol. in-8.*
(Traduction en hollandais de l'édition de la Haye (1703).

422. PÊCHERIES.—Arrest du Conseil d'Estat du Roy, portant qu'il sera estably un magasin à Grandville, pour les marchandises destinez pour la pesche de la morue, au ban de Terre-Neuve, Canada et Isle Royale. Du 27 Janvier 1739. *Paris, 3 p.*

1740.

423. AMAURY.—Dernier mémoire signifié, pour les sieurs Amaury et Consorts, défendeurs en requête civile Dans l'affaire de l'Isle d'Orleans, Servant de réponse au Mémoire fugitif des sieurs Crozat. *Paris, 15 p. in-fol.*

424. LAUBERIVIÈRE.—Etat et inventaire des vêtements, bijoux, argent, etc., de la succession de Mgr de Lauberivière, évêque de Québec. Fait à Québec le 10 Octobre 1740. *14 p. in-fol.*

1741.

425. DROITS.—Arrest du Conseil d'Estat du Roy, qui proroge pour dix années l'exemption de tous droits d'entrée... sur les denrées venant de la Louisiane. Du 31 octobre 1741. *Paris, 2 p.*

426. LA HONTAN. — Voyages, etc. *A Amsterdam, chez François l'Honoré, 3 vol. in-12.*

427. PÊCHERIES.—Arrest du Conseil d'Estat du Roy, qui prescrit les formalités à observer par les Negocians qui vont à la pesche de la morue à l'Isle Royale, à leur retour des Isles françaises pour jouir de l'exemption... Du 26 septembre 1741. *Paris, 8 p.*

428. SAVARY DES BRULONS (J.).—Dictionnaire universel de commerce: contenant tout ce qui concerne le commerce qui se fait dans les quatre parties du monde... Les Compagnies de commerce tant Françaises qu'Estrangères pour les Indes Occidentales et Orientales, avec l'histoire de leurs établissements, etc. *Paris, 3 vol. in-fol.*

1742.

429. CONFERENCE held at the Fort at St. George, in the County of York, the 4th of August, 1742, between William Shirley, Governor, and the Chief Sachems and Captains of the Penobscott, Norridgewock, Pigwaket or Amiscogging or Saco, St. John's, Bescommonconty or Amerescogging, and St. Francis tribes of Indians, August, 1742.

430. CRESPEL.—Voyages du R. P. Emmanuel Crespel, dans le Canada, et son naufrage en revenant en France. Mis au jour par le Sr. Louis Crespel son Frère. *Francfort sur le Meyn, 158 p. in-12.*

431. HENNEPIN.—Neue Reise Beschreibung nache Amerika, etc. *Brême.*
(Edition allemande indiquée par Carter-Brown, II, 708.)

432. HENNEPIN.—Reisen und seltoehme Begehenheiten: Oder sonderbane Entdeekung vieler sehr grossen Länder in Amerika, et- *Bremen*, Nathaniel Saurmann, *382 p. in-18. 2 cartes, 2 planches.*
(Traduction allemande du 3e ouvrage de Hennepin.)

433. WILLIAMS (S.).—A sermon preached at Mansfield Aug. 4, 1741... on the Behalf of Mrs. Eunice, the Daughter of the Reverend Mr. John Williams (formerly pastor of Deerfield) who was then on a visit there, from Canada; where she had been in a long Captivity. By Salomon Williams, A.M. *Boston, in-16.* (Voir No 295.)

1743.

434. BURRINGTON (GEORGE).—Seasonable Considerations on the Expediency of a War with France, and a Comparison between the British and French Dominions. *London, in-8.*

435. COMPAGNIE DES INDES.—Histoire générale et particulière du Visa fait en France pour la réduction et l'extinction de tous les papiers royaux et des actions de la Compagnie des Indes. On y a joint un état des actionnaires et des Mississipiens compris au rôle des taxes du 15 septembre 1722 (par du Hautchamp). *La Haye, 2 vol. in-12.*

436. DROITS.—Arrest... qui ordonne que pendant dix années, les morues et les huiles qui proviendront de la pêche à l'Isle Royale, demeureront déchargées de tous les droits d'entrée. Du 26 mars 1743. *Paris, 3 p.*

437. DROITS.—Arrest... qui ordonne que les marchandises du crû des isles françaises de l'Amerique, qui seront destinées pour être transportées à l'Isle Royale, seront déchargées du droit de poids d'un pour cent. Du 24 Juin 1743. *Paris, 2 p.*

438. PÊCHERIES.—Règlement concernant l'exploitation de la pêche de la morue à l'Isle Royale. Du 20 juin 1743. *Paris, 12 p.*

1744.

439. CHARLEVOIX, JÉSUITE (PIERRE FRANÇOIS-XAVIER).—Histoire et Description générale de la Nouvelle France avec le Journal Historique d'un voyage fait, par ordre du Roy, dans l'Amérique Septentrionale. *Paris, 3 vol. in-4.*

(La même année parut une édition en 6 volumes in-12.)

440. DOBBS (ARTHUR).—Account of the Countries Adjoining to Hudson's Bay in the North-West of America. *London, in-4. Cartes.*

441. GAUTHIER (M.) MÉDECIN DU ROI À QUÉBEC. — Observations botanico-météorologiques faites à Québec pendant l'année 1743. Mémoire présenté à l'Académie Royale des Sciences par M. du Hamel. (Extrait des Mémoires de 1744. De la page 135 à la page 155.)

442. GUERRE.—Lettre écrite à M... à Paris, par M. le Chevalier de... Officier de Marine, Brest, le 12 octobre 1744. *29 p. in-12.*

(Question d'armements du côté des Anglais en vue d'expéditions contre la Havane, l'Acadie et autres places.)

443. LOUISIANE.—The present state of the Country and Inhabitants Europeans and Indians of Louisiana. By an Officer at New Orleans to his Friend at Paris. *London, 55 p. in-8.*

1745.

444. CAP-BRETON. — A particular account of the taking of Cape Breton by Admiral Warren and Sir William Pepperell, with a description of the place... and the articles of capitulation. By Philip Durell, Esq., Capt. of his majesty's ship "Superbe." To which is added a letter from an officer of marine, etc. *London, fol.*

445. CAP-BRETON. — The importance of Cape Breton to the British Nation, humbly represented by Robert Auckmuty, judge, etc., in New England, N.B. Upon the plan laid down in this representation the island was taken by Commodore Warren and General Pepperill the 14th of June, 1745. *London, 7 p.*

446. CHAUNCEY (CHARLES).—Marvellous things done by the right Hand and holy Arm of God in getting him the Victory. A sermon preached the 18th of July, 1745, being a Day set apart for Solemn Th..nksgiving to Almighty God, for the Reduction of Cape-Breton by his Majesty's

New England Force, under the command of the honourable William Pepperell, Esq., Lieutenant-General and Commander in Chief, etc. By Charles Chauncey, D.D., Pastor of a Church in Boston. *Boston, 23 p. in-16.*

447. GIBSON (JAMES).—A Journal of the Late Siege by the Troops from North America against the French at Cape Breton, the City of Louisbourg and the Territories thereunto belonging. *London, 49 p. in-8.*

448. LOUISBOURG.—Lettre d'un habitant de Louisbourg, contenant une Relation exacte et circonstanciée de la prise de l'Isle Royale par les Anglais. *A Québec, chez Guillaume le Sincère à l'Image de la vérité. 81 p. in-12.*

(On sera surpris avec raison de constater qu'une telle lettre porte la marque de l'impression à Québec. Ce n'est évidemment qu'un trompe-l'œil, car il n'y avait pas d'imprimerie à Québec en 1745.)

449. MARTINIÈRE (DE LA).—Histoire (abrégée) des Découvertes et Conquêtes des Français et des Hollandais en Amérique; par Augustin Bruzen de la Martinière.

(Cette histoire est le Chap. IX du Livre VIII de son Introduction à l'Histoire de l'Univers, commencée par le Baron de Pufendorf. *Amsterdam, 1745, t. VIII, p. 250-311.*)

450. PRINCE (THOMAS).—Extraordinary events the Doings of God and marvellous in pious eyes. *Boston and London.*

(Sermon prêché à Boston à l'occasion du jour d'actions de grâces (18 juillet 1745) par le Révérend Thomas Prince, pasteur dans une des églises de Boston.)

1746.

451. CAP-BRETON.—The Great Importance of Cape Breton demonstrated and exemplified by Extracts from the Best Writers French and English who have treated of that Colony. *London, in-8.*

452. CAP-BRETON.—The Importance and advantage of Cape Breton considered, in a letter to a member of Parliament from an inhabitant of New-England. *London.* Signé: MASSACHUSETTIENSIS.

453. CAP-BRETON.—The Importance and Advantage of Cape Breton truly stated and impartially considered. *London.*

454. CAP-BRETON. — Two Letters, concerning some Further Advantages and Improvements that may seem Necessary to be made on the Taking and Keeping of Cap Breton. *London, 12 p. in-8.*

455. CAP-BRETON.—An accurate journal of the Proceedings of the New England Land Forces, during the Late Expedition against the French Settlements on Cape Breton. *Exon, in-8.*

456. COLONIES FRANCAISES.—An account of the French Settlements in North America: Shewing from the latest authors, the Towns, Ports, Islands, Lakes, Rivers, of Canada, Claimed and improved by the French King. By a Gentleman. To which is added a more particular account of Quebec, by F. Charlevoix. *Boston, 26 p. in-8.*

457. FRANCHEVILLE.—Histoire de la Compagnie des Indes, avec les Titres de ses concessions et priviléges, par Du Frêne de Francheville. *Paris. 661 p. in-4.*

(Ouvrage de grande valeur où il est question, outre la Compagnie des Indes, des Compagnies particulières fondées de 1611 à 1664.)

458. GAUTHIER. — Observations Botanico-Météorologiques faites à Québec, en Canada, pendant les mois d'Octobre, Novembre et Décembre 1744 et les mois de Janvier, Février, Mars, Avril et Mai 1745; communiquées à l'Académie des Sciences par M. Duhamel.
(Extrait des Mémoires de l'Académie, Paris, 1746.)

459. MARIUS (J.).—Traité du Castor en Canada: traduit par Eidous. *Paris, in-8.*

460. SHIRLEY (WILLIAM).—A Letter from William Shirley, Esq., governor of Massachusetts' Bay, to his Grace the Duke of Newcastle, with a journal of the Siege of Louisbourg and other operations of the forces, during the expeditions against the french settlements on Cape Breton, etc. *London.*
(Réimprimé à Boston en 1746, 31 p. in-8.)

1747.

461. CAP-BRETON.— L'importance et l'utilité de la fameuse Isle du Cap-Breton, prouvée par une description exacte. *Leipsic, in-8.*

462. CAP-BRETON.—The importance of Cape Breton considered: in a Letter to a Member of Parliament. From an Inhabitant of New England. *London 73 p. in-8.*

463. CAP-BRETON. — Beschryving van de importantie en voor deeligheit van Kaap Breton. *Deft. in-8.*

464. LOUISBOURG.—A brief and plain essay on God's wonderworking Providence for New England in the reduction of Louisbourg. *London.*
(Pièce de vers.)

1748.

465. COMMERCE.—State of Trade in the Northern Colonies considered; with a particular description of Nova Scotia. *London.*

466. ELLIS (HENRY).—Voyage for the Discovery of a North West passage by Hudson's straits to the Western and Southern Ocean of America, in the years 1746 and 1747; with a map. *London, 2 vol. in-8.*

467. ENGAGÉS.—Ordonnance du Roy qui renouvelle pour six années l'exemption accordée aux navires marchands destinés pour la Louisiane, d'y porter des engagez et des fusils, du 25 novembre 1748. *Paris, 2 p. in-4.*

468. HARRIS (JOHN).—Navigantium atque Itinerantium Bibliotheca. Or, a complete collection of Voyages and Travels, Consisting of above six hundred of the most authentic writers, beginning with Hakluyt, Ramusio, Thevenot, etc. *London, 1744-48, 2 vol. Nombreuses gravures et portraits.*

1749.

469. ELLIS (H.).—Voyage de la Baye de Hudson. Fait en 1746 et 1747, pour la Découverte du Passage de Nord-Ouest, etc. Traduit de l'anglais de M. Henri Ellis, gentilhomme, agent des Propriétaires pour cette Expédition. *Paris, 2 vol. in-12.*

470. HUDSON (BAIE D').—Report from the committee appointed to enquire into the state and condition of the countries adjoining to Hudson's Bay, and of the trade carried on there. Also an appendix containing His Majesty's Royal Charter to the governor and Company of Hudson's Bay. *S. l. (London) 71 p. in-fol.*
(Rapport important au point de vue de la région septentrionale de la Province de Québec.)

471. NOUVELLE-ECOSSE.—Histoire géographique de la Nouvelle-Ecosse contenant le détail de sa situation, de son étendue et de ses limites. *Paris, IV-164 p. in-12.*

472. NOUVELLE-ECOSSE.—Geographical History of Nova Scotia, etc. *London, in-8.*

(Original traduit en français par Lafargue. Voir No 471.)

473. TRAITÉ DE PAIX.—Journal of the proceedings of the commissioners appointed for managing a treaty of peace at Falmouth, Sept. 27, 1749, between Thomas Hutchinson, John Choate (and others) commissioned by Geo. Phips, and the Eastern Indians. *Boston.*

1750.

474. NOUVELLE-ECOSSE.—A genuine account of Nova Scotia; to which is added his majesty's proposals as an encouragement to those who are willing to settle there. *London and Dublin.*

475. NOUVELLE-ECOSSE. — Historische und Geographische Beschreibung von Neu Schottland. *Frankfort.*

1751.

476. CRESPELS (EMMANUEL).—Reisen nach Canada. *Frankfort, in-12.*

477. DROITS.—Arrest... qui proroge pour dix ans l'exemption des droits d'entrée et de sortie sur les denrées et marchandises que les négocians français feront transporter à la Louisiane; du 30 Novembre 1751. *Paris, 3 p. in-4.*

478. HOTEL-DIEU.—Histoire de l'Hôtel-Dieu de Québec. *A Montauban, chez Jerosme Legier, Imprimeur du Roy, 556 p. petit in-8.*

(Cette histoire a été écrite par la Sœur Regnard du Plessis, et non par la Sœur Saint-Ignace, comme on l'a cru pendant longtemps.)

479. KALM (PETER).—Account of the Cataracts of Niagara. *London, in-8.*

480. LAFITAU (J.-F.).—De Zeden der Wilden van Amerika. *Amsterdam, in-fol. Gravures et carte.*

(Traduction hollandaise.)

481. NOUVELLE-ECOSSE. — The importance of Settling and Fortifying Nova Scotia; by a Gentleman lately arrived from that country. *London, in-8.*

482. NOUVELLE-ECOSSE.—Genuine narrative of the transactions in Nova Scotia since the settlement, June, 1749, till Aug. 5, 1751... with the particular attempts of the Indians to disturb the colony. *London.*

483. WILSON (JOHN).—Narrative of Nova Scotia in which the nature, soil, and produce of the Country are related. *London, in-8.*

1752.

484. GUETTARD.—Mémoire dans lequel on compare le Canada à la Suisse, par rapport à ses minéraux; avec deux cartes de M. Buache. (Extrait des Mémoires de l'Académie des Sciences, 1752.)

485. LE BEAU (CH.).—Neue reise unter den Wilden Nord-Amerika. Uebers v. J. B. Nack. *Erfurt, 2 vol. 415-504 p. in-12. Carte et planches.*

(Edition allemande de l'ouvrage de Le Beau. Voir No 418.)

486. LOUISIANE. — Mémoire sur la Louisiane et le Mississipi. *Luxembourg, Corte.*

487. TRAITÉ DE PAIX.—Journal of the proceedings of Jacob Wendell, Samuel Watts, Thomas Hubbard, and Chamber Russel, commissioners to treat with the eastern Indians, held at St. Georges, Oct. 13, 1752, in order to renew and confirm a general peace. *Boston.*

1753.

488. CAP-BRETON. — Beschryving van Kaap Breton, waar agter het vredes traktaat in 1713. *Te Utrecht, Hage, in-4.*

489. CHABERT (JOSEPH BERNARD).—M. le Marquis de.—Voyage fait par ordre du Roi, en 1750 et 1751, dans l'Amérique Septentrionale, pour rectifier les cartes des côtes de l'Acadie, de l'Isle Royale et de l'Isle de Terreneuve, et pour en fixer les principaux points par des observations astronomiques. *Paris, Imprimerie Royale, VIII-288 p. 6 cartes, 1 pl. 1 tableau.*

(Ouvrage estimé et correct au point de vue des observations astronomiques.)

490. CONFERENCE (A) held at St. George's on the 20th day of September, 1753, between commissioners appointed by Shirley and the Indians of the Penobscot tribes. *Boston.*

491. HAVRE-DE-GRACE.—Mémoires sur le port, la navigation et le commerce en Hâvre-de-Grâce. *Havre de Grâce, 136 p. in-12.*

(Il est question du commerce du Havre avec le Canada, etc.)

492. LOUISIANE.—Mémoires historiques sur la Louisiane, contenant ce qui est arrivé de plus mémorable depuis l'année 1687 jusqu'à présent: avec l'établissement de la colonie française dans cette Province de l'Amérique Septentrionale, sous la direction de la Compagnie des Indes, etc. Composés sur les mémoires de M. Dumont par M. L. L. M. (l'abbé Le Mascrier). *Paris, J. B. Bauche, 2 vol. in-12.*

(Butel Dumont avait demeuré vingt-deux ans à la Louisiane où il était officier dans l'armée française. Ses Mémoires sont généralement considérés comme la continuation du Journal Historique de Joutel.)

493. MAIROBERT (M. F. PIDANZAT DE) Littérateur. Discussion sommaire sur les anciennes limites de l'Acadie. *Paris, in-12.*

494. MUIRON. — Mémoire pour Bernard Muiron, Architecte, Entrepreneur des Fortifications de Louisbourg, Intimé, contre Gratien d'Arrégrand, Appelant. *Paris, 6 p. in-folio.*

(D'Arrégrand était le commanditaire qui devait avancer à Muiron les fonds et les matériaux nécessaires à cette entreprise.)

495. PALAIRET (JOHN).—Concise Description of the English and French Possessions in North America, etc. *London, in-8.*

1754.

496. COMMERCE.—Essai sur les intérêts du commerce maritime par M... D... *La Haye, 258 p. in-12.*

(Canada et Louisiane.)

497. CONFERENCES of Lieut.-Gov. Dummer with the Eastern Indians in 1726 and 1727. *Boston.*

498. CONFERENCES.—A Journal of the proceedings at two conferences begun to be held at Falmouth, 28th June, 1754, between William Shirley, Governor, etc., and the Chiefs of the Norridgewock Indians, and on the 5th of July with the Chiefs of the Penobscot Indians. *Boston.*

499. KALM (VON PETER).—Reise nach dem Nordlichen America, etc. *Leipsig, 648 p. in-8. Figures.*

500. LAC GEORGES.—Two Letters to a Friend on the Present critical conjonctures of affairs in North America, particularly on the Vast Importance of the Victory gained by the New England Militia under the Command of General Johnston, at Lake George, being the most genuine account yet published (by W. T.)

501. NOUVELLE-ECOSSE. — The Conduct of the French with respect to the British Dominions in America, particularly Nova Scotia. *S. l. n. d. 77 p.*

(Œuvre de Jefferys.)

502. WASHINGTON.—The journal of Major George Washington, sent by the Hon. Robert Dinwiddie, Esq., his Majesty's Lieutenant-Governor and Commander-in-Chief of Virginia, to the Commandant of the French forces in Ohio; to which are added the Governor's letter and a translation of the French Officer's answer. *Williamsburgh.*

1755.

503. BALLAD (A) concerning the fight between the English and French at Lake George. *Boston.*

504. BELLIN.—Remarques sur la carte de l'Amérique Septentrionale, comprise entre le 28e et le 72e degré de Latitude, avec une description géographique de ces parties, par Bellin. *Paris, in-4.*

505. BRADDOCK. — The expedition of Major-General Braddock to Virginia... being extracts of letters from an officer... describing the march and engagement in the woods. *London.*

506. CAP-BRETON.—An accurate Description of Cape-Breton. *London, in-8.*

507. COLONIES.—State of the British and French Colonies in North America, etc. *London.*

508. DOUGLASS (WILLIAM).—A Summary Historical and Political, of the first Planting progressive improvements, and present State of the British Settlements in North America. *Boston, New England, printed. London, reprinted, 2 vol. 568-416 p. in-8.*

(Les quatre premiers livres du Vol. II sont consacrés à Terreneuve, la Baie d'Hudson, l'Acadie et autres possessions françaises en Amérique.)

509. LAC GEORGES.—Letters to a friend, giving an account of the action at Lake George. *Boston and London.*

510. LAC GEORGES.—A second Letter to a Friend; giving a more particular narrative of the defeat of the French army at Lake George by the New England troops,... to which is added an account of what the New England governments have done to carry into effect the design against Crown Point... *Boston.*

511. LAC GEORGES. — Account of the engagement near Lake George, with a whole sheet plan of the encampment and view of the battle between the English and the French and the Indians. *Boston, 5 p. in-4.*
(Récit publié par Samuel Blodget, et dédié au gouverneur Shirley.)

512. GUERRES.—Letter to a friend, giving a concise but just account, according to the advices hitherto received, of the Ohio defeat. *Boston.*
(Lettre attribuée au Rev. Charles Chauncey, de Boston.)

513. LA VÉRITÉ RÉVÉLÉE. — Ouvrage traduit de l'anglais. *Londres, 164 p. in-12.*
(Traite des origines de la guerre du Canada.)

514. LIMITES.—Discussion sommaire sur les anciennes limites de l'Acadie, et sur les stipulations du traité d'Utrecht qui y sont relatives. *Basle, Sam. Thourneisan, 37 p. in-12.*

515. LIMITES.—Lettre de Monsieur M*** au sujet des écrits anglois sur les limites de l'Amérique Angloise. *S. l. n. d. 8 p. in-12.*

516. LIMITES.—Lettres d'un François à un Hollandois au sujet des différends survenus entre la France et la Grande Bretagne touchant leurs possessions respectives dans l'Amérique Septentrionale. *S. l. 174 p. in-12.*

517. MAIROBERT (M. F. P. DE).—Lettre sur les véritables limites des Possessions Anglaises et Françaises en Amérique. *Paris, in-12.*

518. MAIROBERT.—Réponses aux Ecrits Anglois sur les limites de l'Amérique Angloise. *Paris, in-12.*

519. MÉMOIRES des Commissaires du Roi de S. M. Britannique sur les possessions et les droits respectifs des deux Couronnes en Amérique, avec les actes publics et pièces justificatives. *Paris, Impr. Royale, 2 vol. in-4.*

520. MÉMOIRES des Commissaires du Roi et de ceux de Sa Majesté Britannique, sur les possessions et les droits respectifs des deux Couronnes en Amérique, avec les actes publics et pièces justificatives. *Paris, Imprimerie Royale, 3 vol. in-4.*

521. MÉMOIRES des Commissaires de Sa Majesté très chrétienne et de ceux de Sa Majesté Britannique. *A Coppenhague.*

522. MEMORIALS of the French and English Commissaries concerning the limits of Nova Scotia or Acadia, and concerning St. Lucia; in English and French. *London, 2 vol. in-4.*

523. MERCURE DE FRANCE, Décembre 1755. *Paris, 240 p. in-12.*
(Déclarations relatives aux différends entre les Cours de France et d'Angleterre au sujet du Canada.)

524. NOUVELLE-ECOSSE.—Conduite des François en Amérique, par rapport à la Nouvelle-Ecosse (en Acadie) depuis le premier établissement de cette colonie jusqu'à nos jours, etc. *Londres (Paris) XIV-281 p. in-12.*
(Traduction d'un ouvrage paru en 1754 (V. No 501) et attribué à Jefferys, par Butel-Dumont, avec notes dans lesquelles il essaie de justifier la conduite de ses compatriotes. Dans la préface, Dumont cite une autre traduction française qui aurait été publiée à Londres en 1755, mais avec des données différentes. C'est alors qu'il résolut d'en faire une traduction en l'accompagnant de notes, etc.)

525. NOUVELLE-ECOSSE.—La Conduite des François, par rapport à la Nouvelle-Ecosse, depuis le premier établissement de cette colonie jusqu'à nos jours. Ouvrage où l'on expose la faiblesse des argumens dont ils se servent pour éluder la force du traité d'Utrecht et pour justifier leurs procédés illégitimes. *Londres, 92 p. in-8.*

526. NOUVELLE-ECOSSE.—Histoire géographique de la Nouvelle-Ecosse, contenant le détail de sa situation, de son étendue et de ses limites: ainsi que des differens démêlés entre l'Angleterre et la France, au sujet de la possession de cette province, etc. *Londres (Paris) VIII-164 p. in-12.*

[L'original anglais parut à Londres en 1749 (V. No 472) et traduit la même année en français (V. No 471)].

527. PALAIRET (J.). — Description abrégée des possessions angloises et françoises du continent septentrional de l'Amérique pour servir d'explication à la carte publiée sous le même titre. *Londres, 62 p. in-8.*

528. POLITIQUE ANGLAISE.—Lettre à Madame de *** sur les affaires du jour ou réflexions politiques sur l'usage qu'on peut faire de la conquête de Minorque, suivies d'un état circonstancié des Isles de Gerzey et de Guernezey, et précédés de l'analyse historique de nos contestations avec les Anglois. *S. l. 75 p. in-12.*

(Pièces où le Canada se trouve assez longuement concerné.)

529. POLITIQUE ANGLAISE. — Letter to the people of England on the present situation and conduct of national affairs. *London.*

530. POLITIQUE FRANCAISE.—French policy defeated, being an account of all the hostile proceedings of the French against the British colonies in North America for the last seven years.... with an account of the naval engagement of Newfoundland and the taking of the forts in the Bay of Fundy. *London.*

531. POLITIQUE FRANCAISE.—The wisdom and policy of the French... with observations on disputes between the English and French colonists in America. *London.*

532. POLITIQUE FRANCAISE.—Observations on the late and present conduct of the French, with regard to their encroachments upon the British colonies in North America; together with remarks on the importance of the colonies to Great Britain. *Boston and London.*

(Dédié à Shirley par William Clarke.)

533. SAINTARD (M.).—Essai sur les Colonies Françoises. *Paris, in-12.*

1756.

534. ACADIENS.—A Relation of the Misfortunes of the French Neutrals as laid before the Assembly of the Province of Pensylvania by John Baptist Galerm (?) one of the said people. *Philadelphia.*

(Episode de la vie d'infortunes d'un Acadien chassé de son pays et déporté sur les côtes de la Virginie.)

535. BRADDOCK.—Etat présent de la Pensylvanie où l'on trouve le détail de ce qui s'y est passé depuis la défaite du Général Braddock jusqu'à la prise d'Oswégo. *S. l. 128 p. in-12. Carte.*

536. CAP-BRETON.—Beschryving van de Kaap Breton, behelzende de importantie en voordelig heid van dal beruchte Eiland, etc. *Gravenhage, in-8. 2 cartes.*

537. CHARLEVOIX.—Allgemeine Geschichte und Beschreibung von New-Frankreich, etc. *Leipzig, 648 p. in-4, 18 cartes.*

(Traduction allemande de l'Histoire de la Nouvelle-France du P. Charlevoix.)

538. COLONIES.—Roman politique sur l'état présent des affaires de l'Amérique, ou lettre de M... à M... sur les moyens d'établir une paix solide et durable dans les Colonies et la liberté générale du Commerce extérieur. *Amsterdam et Paris, 47-352 p. in-12.*

(Ce Roman est de Saintard.)

539. COLONIES.—Das Brittische Reich in Amerika... nebst nachricht von den Granstreittigkeiten und Kriege mit den Franzossen. *Leipzig. Cartes.*

540. D'ANVILLE (J. B. B.) géographe. — Mémoires pour la Carte intitulée "Canada, Louisiane." *Paris, in-4.*

541. FORBONNAIS.—Essai sur l'admission des Navires neutres dans nos Colonies; par M. de Forbonnais. *Paris, in-12.*

542. GUERRE.—Ordonnance du Roy, portant déclaration de guerre contre le roy d'Angleterre. Du 6 juin 1756. *Paris, 7 p. in-4.*

543. GUERRE.—Ordonnance du Roi, portant déclaration de guerre contre le roi d'Angleterre, du 9 juin 1756. *Paris, in-4.*

544. L'ADMIRAL. — Le Petit Dictionnaire du temps, pour l'intelligence des Nouvelles de la Guerre, contenant la description des contrées qui sont ordinairement le théâtre des guerres de la France; avec des détails sur l'Asie, l'Amérique et les colonies Françoises et Angloises. *Paris, 53-[illegible]80 p. in-12. Planches.*

(Petit volume plein d'intérêt pour le Canada et la Louisiane.)

545. LIMITES.—Considérations sur les différends des Couronnes de la Grande-Bretagne et de la France, touchant l'Acadie et autres parties de l'Amérique Septentrionale. Le tout fondé sur les Mémoires des Commissaires des deux puissances, publiées tout nouvellement et rédigé en quatre lettres, écrites par un Francais à un Hollandais. *A Francfort et à La Haye, 172 p. in-8.*

(Voir No 516.)

546. LIMITES. — Remarks of the French Memorials concerning the limits of Acadia. Printed at the Royal Printing house at Paris, and distributed by the French Ministers at all the Foreign Courts of Europe. With two maps, exhibiting the limits... *London, 112 p. in-8.*

547. MÉMOIRES des Commissaires du Roi et de ceux de Sa Majesté Britannique sur les possessions et les droits respectifs des deux Couronnes en Amérique; Avec les Actes publics et Pièces justificatives. *Paris, Impr. Roy. 6 vol. in-12.*

548. MÉMOIRE contenant le précis des faits, avec leurs pièces justificatives, pour servir de réponse aux observations envoyées par les ministres d'Angleterre dans les Cours de l'Europe. *Paris, Impr. Roy. VIII-275 p. in-12.*

(Ce Mémoire renferme bon nombre de documents sur le Canada, entre autrer une lettre écrite par M. de la Jonquière à M. Cornwallis, gouverneur de la Nouvelle-Ecosse, copie des ordres donnés à M. de Jumonville, une proclamation du gouverneur de l'Acadie aux Acadiens de la rivière St. Jean, etc. Ce Mémoire fut réimprimé en 1757. *Paris, VII-275 p. in-12.*

549. MEMORIALS (ALL THE) of Great Britain and France since the Peace of Aix la Chapelle. *La Haye.*

550. MISSIONS.—Traité sur Lettres patentes entre la Compagnie des Indes et les Capucins de Champagne, concernant les Missions de la Louisiane. *Paris, 12 p. in-4.*

551. NOUVELLE-ECOSSE.—Réplique des commissaires anglais; ou Mémoire concernant la Nouvelle-Ecosse. *La Haye, in-12.*

552. NOUVELLE-ECOSSE. — A Fair Representation of His Majesty's Right to Nova Scotia, stated from Memorials of the English Commissioners; with an Answer to the objections contained in the French Memorial. *London, 64 p. in-8.*

553. NOUVELLE-ECOSSE.—A letter from a gentleman in Nova Scotia to a person of distinction in the Continent, describing the present state of government in that colony. *London, in-8.*

554. NOUVELLE-ECOSSE.—Account of the present state of Nova Scotia in two letters to a noble lord—one from a gentleman in the navy lately arrived from thence; the other from a gentleman who long resided there. *London, in-8.*

555. PESCHERIES.—Pêches à la baleine, harengs, morue, etc. *S. l. 146 p. in-12.* (Traite et pêche du Cap-Breton.)

556. POLITIQUE ANGLAISE.—Le Patriote Anglois, ou réflexions sur les hostilités que la France reproche à l'Angleterre, et sur la réponse de nos Ministres au dernier mémoire de Sa Majesté Très Chrétienne. *Genève, XII-158 p. in-8.*

557. POLITIQUE ANGLAISE.—Le Peuple instruit ou les alliances dans lesquelles les ministres de la Grande-Bretagne ont engagé la nation, et l'emploi qu'ils ont fait de ses escadres et de ses armées, depuis le commencement des troubles sur l'Ohio, jusqu'à la perte de Minorque, considérés dans une quatrième lettre au peuple d'Angleterre. Ouvrage traduit de l'anglais. *S. l. XIII-112 p. in-12.*

(Ouvrage relatif à la guerre entre la France et l'Angleterre au sujet du Canada.)

558. POLITIQUE ANGLAISE.—Le Peuple juge, ou considérations sur lesquelles le peuple Anglais pourra décider si la lettre qu'on attribue dans le Précis des Faits à S. A. R. le Duc de Cumberland, est bien véritablement de ce Prince. Ouvrage traduit littéralement de l'anglais. *S. l. VIII-160 p. in-12.*

559. POLITIQUE ANGLAISE.—L'Observateur Hollandois, ou huitième, douzième et treizième lettres de M. Van... à M. H... de la Haye. *La Haye, 3 parties de 62-48-54 p. in-12.*

560. POLITIQUE ANGLAISE. — Le Politique Danois, ou l'ambition des Anglais démasquée par leurs pirateries. Ouvrage dans lequel on recherche laquelle des deux nations de la France ou de l'Angleterre, a dérangé, par ses hostilités, l'harmonie de l'Europe, et où l'on prouve aux Souverains de quelle importance il est pour eux d'abattre l'orgueil de ce peuple. *Copenhague, 364 p. petit in-12.*

(Cet ouvrage est attribué à Martin Hubner. Nouvelle édition en 1759 et en 1806.)

561. POLITIQUE ANGLAISE.—La conduite des Français justifiée, ou Observations sur un écrit anglois, intitulé: Conduite des François à l'égard de la Nouvelle-Ecosse (V. No 525). Par le Sieur D. L. G. D. C. Avocat en Parlement. *A Utrecht (Paris), VIII-236 p. in-12.*

(Cet ouvrage, écrit par De la Grange de Chessieux, est la réfutation de la lettre de Jefferys, géographe du Prince de Galles, à un membre du Parlement et imprimée à Londres en 1754. (Voir No 501.)

562. POLITIQUE ANGLAISE.—French encroachments exposed, or Britain's original right to all that part of the American Continent claimed by France fully asserted... In two letters from a merchant retired from business to his friend in London. *London.*

563. POLITIQUE ANGLAISE.—An humble apology for the Quakers... to which are added Observations on A Brief View, and much fairer method pointed out than that contained in the Brief State, to prevent the encroachments of the French. *London.*

564. PARFOUROU.—Lettre de M. de Parfourou, Gentilhomme de Normandie, sur le Canada.

(Lettre publiée dans le Journal Etranger, mars 1756, p. 138. Une lettre du même fut publiée dans le même journal en octobre 1756, p. 230.)

565. SHIRLEY (GOV. WILLIAM).—Letter to His Grace the Duke of Newcastle, with a Journal of the Siege of Louisbourg. *Boston, 31 p. in-8.*

1757.

566. CAP-BRETON.—Remarks upon a Letter published in the London Chronicle containing an Enquiry into the cause of the failure of the late Expedition against Cape Breton, in a letter to a Member of Parliament. *London, 30 p. in-8.*

567. CHANSON NOUVELLE sur la prise du fort Georges. *2 p. in-12.*

568. CHOUAGUEN.—Relation de la prise des forts Chouaguen ou Oswego et de ce qui s'y est passé cette année en Canada. *S. l. 8 p. gr. in-4.*

569. CHOUAGUEN.—An historical account of American Affairs during the two last years, with a particular journal of the siege and surrender of Oswego. *8 p. à 2 colonnes.*

(Extrait de la Gentlemen's Magazine de 1757.)

570. COLONIES.—Préservatifs contre l'angloманie. *S. l. 58 p.*

571. COLONIES.—Description abrégée des possessions des Anglais sur le continent de l'Amérique Septentrionale. *S. l. 12 p. Carte.*

572. CRESPEL (EMMANUEL) RÉCOLLET.—Voyage au Nouveau Monde, et Histoire intéressante de son Naufrage. *Paris, Amsterdam, 140 p. in-12.*

573. GEORGES.—Relation de la prise du fort Georges situé sur le lac Saint Sacrement, 9 août 1757. *Paris, 15 p.*

(*Mercure de France* de 1757.)

574. GEORGES.—Relation de l'expédition commandée par M. Rigaud de Vaudreuil pour l'attaque du fort Georges sur le lac St. Sacrement; attaque du fort St. Frédéric, etc. *5 p. in-12.*

(*Mercure de France* 1757.)

575. GEORGES.—Relation des avantages remportés par les Armes du Roi sur les Anglais. *Paris, de l'Imprimerie de Grangé, le 4 Août 1757.* *2 p. in-4.*

(Relation détaillée du combat du Fort Georges le 20 mars 1757, alors que les approvisionnements et bateaux des Anglais furent détruits par la milice canadienne.)

576. GUERRE.—Review of the Military Operations in North America, from the commencement of the French Hostilities on the Frontiers of Virginia in 1753 to the Surrender of Oswego in 1756. In a Letter to a nobleman. *London, in-4.*

577. GUERRE.—Memoirs of the last War between th. English and French in North America. *London, in-8.*

578. GUERRE.—Military History of Great Britain for 1756 and 1757, containing a Letter from an English Officer at Canada, taken prisoner at Oswego, exhibiting the cruelty and infidelity of the French and their Savage Indians, in time of Peace and War. *London, in-8.*

579. HARRIS.—A narrative of taking and plundering the City of Quebec, the Capital of Canada, from the French by the English in 1629. Written in French by Valentine le Roux, Provincial Commissary of the Recollets. Translated from the original, with some observations, by Maximilien Harris. *London, printed and Dublin reprinted, 8 p. in-12.*

580. MÉMOIRE contenant le précis des faits, etc. *Jouxte à la Copie à Paris de l'Imprimerie Royale, VII-276 p. in-12.*

(Réimpression plus rare que l'édition de 1756. (V. No 548.)

581. MÉMOIRES des Commissaires du Roi et de ceux de S. M. B., etc. *Paris, 4 vol. in-4.*

(Réédition des Mémoires de 1756, avec deux volumes en moins. Voir No 547.)

582. MEMORIAL (A) of tracts containing a summary view of facts with their authorities in answer to the Observations sent by the English Ministry to the Courts of Europe. Translated from the French. *London and Philadelphia, in-8.*

(Ce Mémoire renferme plusieurs pièces intéressantes, entre autres le journal de M. de Villiers, une lettre de Stobo, un discours du général Braddock aux Six Nations, etc.)

583. MITCHELL (JOHN).—The Contest in America between Great Britain and France, with its consequences and importance, by an Impartial hand. *London, in-8.*

584. POLITIQUE ANGLAISE. — Etat politique actuel de l'Angleterre, ou lettres sur les écrits publics de la nation Angloise relativement aux circonstances présentes. *S. l. VIII-393 p.*

585. POLITIQUE ANGLAISE.—Parallèle de la conduite des Carthaginois à l'égard des Romains dans la seconde guerre punique, avec la conduite de l'Angleterre à l'égard de la France, dans la guerre déclarée par ces deux puissances en 1756 (par l'abbé Séran de la Tour). *S. l. XXIV-372 p. in-12.*

586. STATE (THE PRESENT) of North America. Third edition with considerations. *London, 88 p. in-4.*

587. VOIAGES, découvertes et établissements des Français dans l'Amérique Septentrionale. Voyages de M. De la Roche, Chauvin, Champlain, Lescarbot, le P. Marquette, Cavelier de la Salle, d'Iberville, le P. Charle-

voix, La Hontan, etc. Eclaircissements sur les différends des François et des Anglois dans l'Amérique Septentrionale. *Paris, 175 p. in-4. 5 cartes et figures.*

(Extrait du T. XXIV de l'*Histoire Générale des Voyages.*)

588. WILKINSON (PETER).—French and Indian cruelty exemplified in the life of Peter Wilkinson.

(Autres éditions en 1758, 1759, 1766 et 1796.)

1758.

589. BELLIN.—Remarques sur le détroit de Belle-Isle et les Côtes Septentrionales de la Nouvelle-France, depuis la Rivière S. Jean jusqu'au Cap Charles: Tirées des journaux de navigation qui sont au Dépôt des Cartes et Plans de la Marine, pour le service des Vaisseaux du Roi; par le Sieur Bellin, Ingénieur de la Marine et du Dépôt des Plans, le premier mars 1758. *16 p. in-4.*

590. CAP-BRETON. — Accurate and authentic account of the taking of Cape Breton, in the year 1755. Together with a Computation of the French Fishery in that part of the World; both sent over by Gen. Pepperell, who commanded in that expedition, in a letter to his friend Captain Henry Stafford, etc. *London, in-8.*

591. CARILLON.—Journal de l'affaire du Canada passée le 8 juillet 1758 entre les troupes du Roi, commandées par M. le Marquis de Montcalm, et celles d'Angleterre qui, au nombre de vingt mille hommes, ont été mises en fuite par trois mille deux cens cinquante François. A Rouen, ce 23 septembre 1758, *4 p.*

592. CHEVRIER (M. DE).—L'Acadiade ou Prouesses angloises en Acadie, Canada, etc. Poëme comi-héroïque en 4 chants. 80 p. A la suite: L'Albionide, ou l'Anglais démasqué. Poëme héroï-comique relatif aux circonstances présentes. *Cassel et Aix, 126 p. in-12.*

(L'auteur de L'Albionide est resté inconnu. Ce dernier poème est dédié "Aux mânes d'Olivier Cromwell, assassin de son roi, persécuteur du Parlement d'Angleterre, sous le titre de Protecteur de la Nation.")

593. EASTBURN (ROBERT).—Faithful Narratives of many dangers and sufferings during his late captivity, by R. Eastburn. *Philadelphia and Boston.*

(Eastburn avait été pris par les sauvages près d'Oswego et amené captif au Canada.)

594. FAUQUE (MADEMOISELLE).—La Dernière Guerre des Bêtes, fable pour servir à l'histoire du 18e Siècle. *Londres, 2 parties en 1 vol. in-12.*

(Curiosité bibliographique où il est question de la guerre du Canada, avec une clef des noms.)

595. GUERRE.—The Conduct of a Noble Commander in America, impartially reviewed; with the genuine causes of the Discontents at New York and Halifax, and the true occasion of the delays in that important Expedition. *London, 41 p. in-8.*

596. LE PAGE DU PRATZ.—Histoire de la Louisiane: découverte, description géographique, voyage dans les terres, histoire naturelle, mœurs, coutumes, religion et origine des naturels. *A Paris, 3 vol. in-12. Gravures et cartes.*

597. LOUISBOURG. — A journal of the landing of his Majesty's forces on the island of Cape Breton, and of the siege and surrender of Louisbourg. *Boston, 22 p.*

598. LOUISBOURG.—An Authentic Account of the Reduction of Louisbourg in June and July, 1758, by a Spectator. *London.*

599. MANDEMENT de Messieurs les vicaires généraux de Monseigneur l'Archevêque de Paris, qui ordonne que le Te Deum sera chanté dans toutes les Eglises de ce Diocèse, en actions de grâces des victoires remportées sur les Anglais en Amérique, près du lac Champlain, et dans l'Anse de Saint Cast, près de Saint Malo. *Paris, chez C. F. Simon, Imprimeur de la Reine et de Monseigneur l'Archevêque; rue des Mathurins, 8 p. in-4.*

600. MICMACS.—An Account of the Customs and Manners of the Micmakis and Manicheets Savage Nations, from an original French MSS. *London, 138 p. in-8.*

601. POLITIQUE ANGLAISE.—L'Observateur Hollandois, ou lettres de M. Van... à M. H... de La Haye, sur l'état présent des affaires de l'Europe. *La Haye. En 8 parties in-12.*

(Recueil important relatif à la guerre du Canada. V. No 559.)

602. SHIRLEY (GOV. WILLIAM).—Memoirs of the principal Transactions of the last War between the English and French in North America, from the commencement of it in 1754 to the Conclusion of the Treaty of Aix la Chapelle; containing in particular an account of the importance of Nova Scotia and Cape Breton. *London, 80 p. in-8.*

603. SHIRLEY. — The conduct of Major General Shirley, late Commander in Chief of His Majesty's Forces in North America, briefly stated. *London, in-8.*

1759.

604. BUCKLEY (CHARLES). — The Signs of Times, illustrated and improved, in a Sermon preached at the Evening-Lecture in the Old Jewry, on Sunday, October 21, 1759. On the occasion of the Surrender of Quebec, to His Majesty's Forces; September 18th, 1759. *London, 30 p. in-8.*

605. CAP-BRETON.—Considerations on the Importance of Canada, and the Bay of the River St. Lawrence, and of the American Fisheries dependant on the Islands of Cape Breton, etc. *London, 23 p. in-8.*

606. FORM (A) OF PRAYER and thanksgiving to almighty God; to be used in all Churches and Chapels throughout the part of Great Britain called England, on thursday the twenty-ninth day of November next, being the Day appointed by Proclamation for a General Thanksgiving to God; For vouchsafing such signal successes to His Majesty arms, both by sea and land, particularly by the Defeat of the French army in Canada and the Taking of Quebec. *London, Th. Baskett, 15 p. petit in-8.*

607. FRONTENAC (FORT).—An Impartial Account of Lieut.-Col. Bradstreet's Expedition to Fort Frontenac, by a Volunteer on the Expedition. *London.*

608. FRONTENAC (FORT).—Letter to the Right Hon. W. Pitt, Esq., from an Officer at Fort Frontenac. *London.*

609. GROVE (J.) OF RICHMOND.—A Letter to a Right Honourable Patriot; upon the glorious success at Quebec in which is drawn a Parallel between a good and bad General, a Scene exhibited, wherein are introduced (besides others) three of the greatest names in Britain; and a particular account of the manner of General Wolfe's death, etc. *London, printed for J. Burd, opposite St. Dunstan's Church, Fleet street, 58 p. in-8.*

610. JÉSUITES (LES) marchands, usuriers, usurpateurs et leurs cruautés dans l'ancien et le nouveau continent. *La Haye, VIII-389 p. in-12.*
(Série de diatribes aussi violentes que mal fondées contre les Jésuites du Canada, de l'Acadie, du Paraguay, etc.)

611. LETTERS (GENUINE) from a Volunteer in the British Service at Quebec. *London, in-8.*

612. LOUISBOURG.—An Authentic Account of the Reduction of Louisbourg, in 1758; by a Spectator. *London, in-8.*

613. MACARTY (THADEUS). — Two fast sermons before the Expedition to Canada. *Boston, in-12.*

614. MAYHEW (JONATHAN) D.D.—Two Thanksgiving Sermons for the Reduction of Quebec. *Boston, in-8.*

615. MYSTERY (THE) REVEALED, or Truth brought to Light, being a discovery of some facts, in relation to the conduct of the late ministry. By a patriot. *London.*
(Traduction d'un document paru en 1755. (Voir No 513.)

616. POULLIN DE LUMINA.—Histoire de la guerre contre les Anglois. *Genève, 2 vol. 244-211 p. in-8.*
(L'ouvrage est en grande partie consacré à la guerre du Canada.)

617. SIÈGE DE QUÉBEC.—An account of the taking and capitulation of Quebec. (Dans la "London Gazette Extraordinary" du 17 Octobre 1759.)

618. SIÈGE DE QUÉBEC.—An Accurate and Authentic Journal of the Siege of Quebec, in 1759; by a Gentleman in an eminent station on the Spot. *London, in-8.*

619. STEVENS (BENJAMIN).—A sermon occasioned by the death of the honourable Sir Wm. Pepperell, Bart. Lieutenant General in his Majesty's armies, who died at his seat in Kittery, July 6th, 1759, aged 63. Preached the next Lord's Day after his funeral, by B. Stevens, etc. *Boston, VI-24 p. in-4. Portrait.*

620. WOLFE.—An abridgement of the Placart published by Wolfe on his arrival in the river St. Lawrence. *S. l. 8 p. in-8.*

621. WOLFE.—Daphnis and Menalca, a Pastoral sacred to the Memory of the late General Wolfe, and humbly inscrib[illegible] to William Pitt. *London, in-4.*

622. WOLFE.—A Journal of the Expedition up the River St. Lawrence containing a true and most Particular account of the transactions of the Fleet and Army under the Command of Admiral Saunders and General Wolfe from the time of their Embarkation at Louisbourg til after the Surrender of Quebeck by the Sergeant Major of Gen. Hopson's Grenadiers. *Boston: Printed and sold by Fowle and Draper, at their Printing Office in Marlborough street, 24 p. in-8.*

1760.

623. ADAMS (AMOS).—Songs of Victory directed by human compassion, and qualified with Christian Benevolence; in a sermon delivered at Roxbury, October 25, 1759, on the general thanksgiving, for the success of His Majesty's Arms, more particularly in the Reduction of Quebec, the Capital of Canada. By Amos Adams, A.M., Pastor of the first Church in Roxbury. *Boston, 29 p. in-8.*

624. AMHERST.—All Canada in the Hands of the English; or, an Authentick Journal of the Proceedings of the Army under General Amherst, etc., from 10th August to 8th September 1760, etc. *Boston, s. d. in-8.*

625. APPLETON (NATHANIEL).—A sermon preached October 9. Being a Day of public Thanksgiving, occasioned by the Surrender of Montreal, and all Canada, September 8th, 1760. To His Britannic Majesty, effected by the British and Provincial Troops under the Command of General Amherst. By N. Appleton, A.M., Pastor of the First Church in Cambridge. *Boston, 36 p. in-8.*

626. BELSHAM (JACOBUS). — Ode. Epinikios. *London: Impensis Auctoris. 20 p. in-4.*

(Pièce sur le siège de Québec, la mort de Montcalm et de Wolfe.)

627. CAP-BRETON. — Genuine Letters and Memoirs, relating to the national, civil, and commercial History of the Islands of Cape Breton and Saint John. From the first settlement, to the taking of Louisbourg by the English in 1758. *London, in-8.*

628. CHARLEVOIX.—Journal of a Voyage to North America, undertaken by order of the King of France, containing a Geographical and Natural History of that country, translated from the French of Charlevoix. *London, 2 vol. 1760.*

(Autres éditions en 1761, 1766 et 1772.)

629. COOPER (SAMUEL).—A sermon preached before His Excellency Thomas Pownall, Esq., Captain General and Governor in Chief, the Honourable His Majesty's Council and House of Representatives of the Province of Massachusetts Bay in New England, October 16th, 1759. Upon occasion of the Success of His Majesty's Arms, in the Reduction of Quebec. By S. Cooper, A.M., Pastor of a Church in Boston. *Boston, s. d. 53 p. in-8.*

630. DILWORTH (W. H.).—History of the present War to the conclusion of the year 1759. *London.*

631. FOXCROFT, D.D. (THOMAS).—Thanksgiving sermon on the Conquest of Canada. *Boston.*

632. HANWAY (J.).—An account of the Society for the encouragement of the British troops, in Germany and North America. With the motives to the making a present to these troops, also to the widows and orphans of such of them as have died in defence of their country, particularly at the battle of Thorhausen, Quebec, etc. *London, in-8.*

633. IMPORTANCE (THE) of Canada considered, in two Letters to a Nobleman. *London.*

634. INTEREST (THE) of Great Britain considered, with regard to her Colonies, and the acquisitions of Canada and Guadeloupe. *London, 58 p. in-8, and Philadelphia, 47 p. in-8.*

635. JEFFERYS (THOMAS) GEOGRAPHER.—The Natural and Civil History of the French Dominions in North and South America, etc. *London, 168-246 p. in-folio. Cartes.*

(Une autre édition de ce grand ouvrage fut publié en 1761. Le titre seul diffère de l'autre par la disposition des mots.)

636. LETTER on the Prospect of Peace in Canada, and at Louisbourg, and on the Terms of negociation. *London, in-8.*

637. LETTER (A) addressed to two great men, on the Prospect of Peace; and on the Terms necessary to be insisted upon, in the negociations. *London, 55 p. in-8.*

638. MAYHEW, D.D. (J.). — Two Thanksgiving Sermons for the reduction of Canada. *Boston, in-8.*

639. PICHON (THOMAS).—Lettres et mémoires pour servir à l'histoire naturelle, civile et politique du Cap-Breton, depuis son établissement jusqu'à la reprise de cette isle par les Anglais en 1758. *La Haye et se trouve à Londres, XVI-327 p. in-12.*

(Pichon vint au Canada vers 1750 en qualité de secrétaire du Comte de Raymond, gouverneur du Cap-Breton. Il mourut en Angleterre en 1781.)

640. SIÈGE DE QUÉBEC.—A Journal of the Siege of Quebec, to which is annexed a Correct Plan of the Environs of Quebec, and of the Battle fought on the 13th September, 1759. Together with a particular detail of the French Lines and Batteries, and also the Encampments, Batteries and Attacks of the British Army, and the Investiture of that City under the Command of Vice Admiral Saunders, Major General Wolfe, Brigadier General Monckton and Brigadier General Townshend, Drawn from the original Surveys taken by the Engineers of the army. Engraved by Thomas Jefferys, Geographer to his Majesty. *16 p. in-8.*

641. TOWNSHEND (JONATHAN).—Sorrow turned into joy. A sermon delivered at Medfield, October 25, 1759. Being a day of public acknowledgment of the Smiles of Heaven upon the British arms in America, more especially in the Reduction of Quebec. By J. T. A. M., Pastor of the Church in Medfield. *Boston, 22 p. in-8.*

642. TOWNSHEND.—A Letter to an Honourable Brigadier General. *London, in-8.*

643. TOWNSHEND.—A Refutation of the Letter to an Honourable Brigadier General, Commander of His Majesty's Forces in Canada. By an Officer. *London, 52 p. in-8.*

(Cet officier était Townshend.)

644. WILLIAMS (SALOMON).—The Relation of God's People to him, and the Engagements and Obligations they are under to praise him and prepare him an Habitation... A thanksgiving sermon on occasion of the Smiles of Heaven on the British Arms in America, particularly in the Reduction of Quebec. Preached at Lebanon, November 15th, 1759. By S. Williams, A.M., Pastor of the first Church in Lebanon. *New-London: Printed and sold by Timothy Green, 28 p. in-16.*

645. WILLIAMSON (PETER).—Brief account of the War in North America, etc. *Edinburgh, in-8.*

646. WOLFE.—The life of General James Wolfe The Conqueror of Canada; or, The Eulogium of that renowned Hero, attempted according to the Rules of Eloquence with a Monumental Inscription, Latin and English, to perpetuate his Memory, by J**** P**** A.M. *London, Printed for G. Kearsly... at the Golden-Lion, in Ludgate Street. 37 p. in-8.*

1761.

647. ABRAHAM.—Father Abraham's Almanac for the year of our Lord 1761. Some account of the life of that renowned hero, General James Wolfe, Conqueror, of Canada, etc., by Abraham Weatherwise, Genl.

648. ADAMS (WILLIAM).—A discourse delivered at New London, October 23d, A.D. 1760, on the thanksgiving (Ordered by Authority) for the success of the British Arms, in the Reduction of Montreal and the Conquest of all Canada. *New London, 25 p. in-12.*

649. BRITISCHE REICH in America. Das Sammt dem eroverten Canada mit denen wichtigen Inseln Gadaloupe, etc. *Soran, in-4. Vue de Québec, et 3 cartes.*

650. BUTE.—Lettre au Comte de Bute, à l'occasion de la retraite de M. Pitt et sur ce qui peut en résulter par rapport à la paix, trad. de l'anglois. *Londres, 111 p. in-12.*

651. CHARLEVOIX. — Journal of a Voyage to North America. Undertaken by Order of the French King, etc. *London, 2 vol. 381-380 p. in-8.*

652. JÉSUITES.—Histoire générale de la puissance et des progrès de la Compagnie de Jésus, et l'analyse de ses constitutions et priviléges, etc. *Amsterdam, 4 tomes en 2 vol. in-12.*
(Contient un chapitre sur les Jésuites au Canada.)

653. LAVAL.—Mémoires sur la vie de M. de Laval, premier évêque de Québec. *A Cologne, chez Jean Frédéric Motiens. 215 p. in-12.*
(Barbier cite une édition de 1762, dont il ne parut aussi que le premier volume.)

654. MÉMOIRE HISTORIQUE sur la négociation de la France et de l'Angleterre, depuis le 26 mars 1761, jusqu'au 20 septembre de la même année avec les pièces justificatives. *Paris, Impr. Roy. IV-196 p. petit in-8.*

655. ... [illegible]IAL (AN HISTORICAL) of the negociation of France and England from the 26th of March 1761, to the 20th Septemb following: with the Vouchers: translated from the original Frenc *London, 63 p. in-4.*

656. OBSERVATIONS d'un Américain des Isles Neutres, au sujet de la négociation de la France et de l'Angleterre. *Genève, 21 p. in-12.*

657. POINT DE VUE sur les suites que doit avoir la rupture, par les Anglois, de la négociation de la France et de l'Angleterre, depuis le 26 mars jusqu'au 20 septembre 1761. *Amsterdam, 49 p. in-12.*

1762.

658. ACTES ET MÉMOIRES authentiques des Négociations faites pour la Paix en 1761, entre les Cours de Londres et de Versailles, par les Ministres d'Etat respectifs, MM. de Choiseul et Pitt, et les plénipotentiaires envoyés réciproquement MM. de Bussy et Stanley. *La Haye, veuve Jean Duren, VIII-164 p. in-12.*

659. ARREST du Conseil d'Etat du Roi, qui ordonne aux propriétaires et porteurs de papiers du Canada, d'en faire des déclarations. *4 p. in-4.*

660. ARREST... qui fixe les époques des dettes contractées en Canada, dont la liquidation doit être faite à la Commission établie à Paris. Du 31 Mars 1762. *Paris, 4 p. in-4.*

661. ARTICLES préliminaires de paix entre le Roi, le Roi d'Espagne et le Roi de la Grande-Bretagne, Signés à Fontainebleau le 3 novembre 1762. *A Paris, 36 p. in-8.*

662. AUBRY, AVOCAT. — Mémoire pour Michel Jean Hugues Péan, capitaine, Aide-major des Ville et Gouvernement de Québec. *Paris, in-4.*

663. COCKINGS (GEORGE).—War: An Heroic Poem from the taking of Minorca by the French to the reduction of Havannah, to the raising the Siege of Quebec, by Gen. Murray. *Boston, in-8.*

664. COMPARATIVE importance of our acquisitions from France in America, with remarks on a pamphlet, intituled An Examination of the Commercial Principles of the late Negociations in 1761. *London.*

665. COMPARATIVE importance of the commercial principles of the late negociation between Great Britain and France in 1761, in which the system of that negociation with regard to our colonies and commerce is considered. *London.*

(Ecrit attribué à Edmund Burke.)

666. ENQUIRY (AN IMPARTIAL) into the Right of the French King to the Territory West of the Great River Mississipi, not ceded by the Preliminaries, etc. *London, in-8.*

667. EXAMINATION (AN) of the Commercial Principles of the late Negociations between Great Britain and France in 1761. *London, 100 p. in-8.*

668. GARDINER (RICHARD). — Memoirs of the Siege of Quebec, and of the Retreat of Monsieur de Bourlamarque from Carillon to the Isle aux Noix, in Lake Champlain; from the journal of a French Officer, on board the Chezine frigate, taken by His Majesty's ship the Ripon. Compared with the accounts transmitted home by Major-General Wolfe and Admiral Saunders, etc. *London, in-4.*

669. LETTER (THIRD) to the Right Honourable the Earl of B*** in which the Causes and Consequences of the War between Great Britain and Spain are considered. *London, in-8.*

1763.

670. BEAUMONT (J. B. J. ELIE DE). — Observations sur les Profits prétendus induement faits par la Société de Lemoine des Pins, Martel et Varin. *Paris.*

671. BIGOT.—Mémoires pour M. François Bigot, ci-devant Intendant de Justice, Police, Finance et Marine du Canada, Accusé: contre M. le Procureur Général du Roi à la Commission, Accusateur. *Partie 1ère Paris.*

672. BOISHÉBERT.—Mémoire dans l'Affaire du Canada, pour M. de St. Blin et le Sieur de Boishébert, Commandants des Forts. *Paris.*

673. BOISHÉBERT.—Mémoire dans l'Affaire du Canada pour le Sieur de Boishébert. *Paris.*

674. BOURDONNAIS. — Mémoire pour le Sieur de la Bourdonnais et supplément. *Paris.*

675. BRÉARD.—Mémoire du Sieur Bréard, ci-devant contrôleur de la marine à Québec, pour faire suite aux mémoires de M. Bigot et du Sieur Péan. *Paris.*

676. CHARLEVOIX.—Letters to the Duchess of Lesdiguières: Giving an Account of a Voyage to Canada, etc. *London, XIV-384 p. in-8. Carte.*

677. COLONIÆ ANGLICANÆ ILLUSTRATRÆ; or the Conquest of British Dominion, and the Plantation of Colonies made by the English in America; with the Rights of the Colonies examined, stated and illustrated. *London.*
(L'auteur de ce volume est William Bollan, agent du Massachusetts en Angleterre, de 1745 à 1762.)

678. DOBSON (JOHN).—Chronological Annals of the War, from its beginning (April 2, 1755) to the present time. *Oxford, in-8.*

679. EGMONT. — Memorial of the Earl of Egmont to the King, praying for "a grant of the whole Island of Saint John in the Saint Lawrence River, to hold the same in fee of the Crown forever." Presented to the King in Dec. 1763. *London, 32 p. in-8.*

680. ESTÈBE. — Mémoire pour Guillaume Estèbe, écuyer, secrétaire du Roi, conseiller honoraire au Conseil Supérieur de Québec et ci-devant garde des magasins du Roi, en la même ville, accusé: Contre M. le Procureur général du Roi, en la Commission, accusateur. *Paris, 59 p. in-4.*
(Ce Mémoire fut réimprimé en 1766 dans les Plaidoyers de Mannory, t. 18.)

681. GAZETTIERE (IL) AMERICANO continente un distinto ragguaglio di tutte le parti del Nuovo-Mundo... tradotto dall'inglese. *Livorno, per Marco Cottellini, 3 vol. petit in-fol. 78 planches et cartes.*
(Cet ouvrage a surtout de l'importance pour les plans, vues, cartes et gravures qu'il renferme. On y trouve un plan et vue de Québec, une vue du Niagara. Traduction assez libre de l'*American Gazetteer.*)

682. GUERRE.—An Impartial History of the late war. Deduced from the committing of hostilities in 1749, to the signing of the definitive Treaty of Peace in 1763. *London, in-12.*

683. GUERRE.—Complete History of the late War, or Annual Register of its Rise, Progress, and Events in Europe, America, etc., and exhibiting the State of the Belligerent Powers at the Commencement of the War, with Interests and Objects in its Continuance, & 4th Edition. *London, 2 vol. in-8.*
(Portraits de Wolfe, Amherst, Boscawen.)

684. JONCAIRE-CHABERT.—Mémoire dans l'Affaire du Canada, pour Daniel de Joncaire-Chabert, ci-devant Commandant au petit Fort de Niagara. *Paris.*

685. LA MALETTE.—Mémoire pour les sieurs La Malette, La Tuillière et Cie: Contre les sieurs Cuny d'Autrerive et Lenoir de Rouvray (officier du roi au Canada, dans le régiment de la Sarre) et encore contre M. Lenoir, Notaire au Châtelet de Paris. *Paris, 55 p. in-4.*
(Mémoire au sujet de marchandises expédiées au Canada en 1759.)

686. LE PAGE DU PRATZ.—The History of Louisiana, or the Western Parts of Virginia and Carolina; containing a Description of the countries that lie on both sides of the River Mississipi. *London, 2 vol.*
(Réédition à Londres en 1774 en un seul volume abrégé et informe.)

687. MARTEL.—Mémoire dans l'Affaire du Canada, pour le sieur Martel (Jean-Baptiste Martel de Saint Antoine). *Paris, in-4.*

688. MOREAU.—Principales Requêtes du Procureur Général en la Commission établie dans l'Affaire du Canada. *Paris, 51 p. in-4.*

689. PÉAN.—Mémoire pour Michel Jean Hugues Péan contre M. le Procureur Général accusateur. *Paris, in-4.*

690.—ST-BLIN.—Mémoire dans l'Affaire du Canada, pour le Sieur Duverger de St-Blin, Lieutenant d'Infanterie dans les Troupes ci-devant en Canada. *Paris, in-4*

691. SUFFLET DE BERVILLE. — Jugement rendu sommairement et en dernier ressort, dans l'Affaire du Canada, par MM. le Lieutenant de Police, Lieutenant particulier et Conseiller au Châtelet et Siége Présidial de Paris, Commissaires du Roi en cette partie: du 10e Décembre 1763. *Paris, 78 p. in-4.*

692. VARIN.—Mémoire dans l'Affaire du Canada, pour M. Varin, Commissaire Ordonnateur. *Paris, in-4.*

693. VAUDREUIL.—Mémoire dans l'Affaire du Canada, pour le Marquis de Vaudreuil, Grand'Croix de l'Ordre Royal et Militaire de St-Louis, ci-devant Gouverneur et Lieutenant-Général de la Nouvelle-France. *Paris, in-4.*

1764.

694. BIGOT-VARIN.—Arrest... portant règlement pour le dépôt à faire par les dépositaires volontaires ou judiciaires des effets appartenans aux nommés Bigot, Varin et autres condamnés en restitution au profit du Roi, dans l'affaire du Canada, du 11 août 1764. *Paris, 2 p. in-4.*

695. BIGOT-VARIN.—Arrest... portant prorogation jusqu'au 1er juillet prochain, du délai accordé par l'arrêt du 18 Février dernier, concernant les déclarations à faire par les dépositaires volontaires ou judiciaires, des biens des nommés Bigot, Varin et autres condamnés dans l'affaire du Canada. Du 1er Avril 1764. *Paris, 4 p. in-4.*

696. BIGOT-VARIN.—Arrest... portant règlement pour les déclarations à faire par les dépositaires volontaires ou judiciaires des biens des nommés Bigot, Varin, etc. Du 18 Février 1764. *Paris, 2 p. in-4.*

697. BIGOT.—Mémoire pour Fr. Bigot, ci-devant Intendant de justice, police, finance et marine en Canada, accusé; contre le Procureur Général du Roi, accusateur. Seconde partie, contenant la discussion et le détail des chefs d'accusation. *Paris, LII-551 p. in-4.*

698. BILLETS DE MONNAIE.—Arrest... qui ordonne la liquidation des Lettres de change et billets de monnaie du Canada, du 29 juin 1764. *Paris, 6 p.*

699. CHAMBON.—Le Commerce de l'Amérique par Marseille, ou explication des Lettres-Patentes du Roi, portant règlement pour le commerce qui se fait de Marseille aux Isles Françoises de l'Amérique, données au mois de février 1719... (par Chambon, receveur des finances). *Avignon, 2 vol. in-4. Nombreuses figures et cartes.*

(Parut aussi à Marseille en 1764, ainsi qu'en 1777 sous le titre "Le Guide du Commerce de l'Amérique." Cet ouvrage est un recueil de règlements, d'arrêts et d'ordonnances concernant le commerce avec le Canada, la Louisiane, les Antilles, etc.)

700. DETTES DU CANADA.—Arrest... qui ordonne la liquidati n des différentes dettes du Canada. Du 15 Décembre 1764. Extrait des Registres du Conseil d'Etat. *Paris, 4 p. in-4.*

701. ENTICK (JOHN). — General History of the late War in Europe, Asia, Africa and America. *London, 5 vol. Portraits et cartes.*

702. HISTORY (COMPLETE) of the origin and progress of the late War, from its commencement to the exchange of the ratifications of Peace, between Great Britain, France and Spain on the 10th of February, 1763. *London, printed for J. Knox, 2 vol. in-8.*
(Contient un historique de la guerre du Canada.)

703. JÉSUITES.—Lettres-patentes du Roi, concernant la vente et la discussion des biens, meubles et immeubles de la Cie et Société des Jésuites, en la colonie de la Louisiane. *Paris, 4 p. in-4.*

704. KALM (PETER).—Des Herren Peter Kalms, Professors der Haushaltungskunst in, etc. *Gottingen, 3 vol. in-8.*
(Traduction allemande par les deux Murray.)

705. PAPIERS DU CANADA.—Arrest... qui proroge jusqu'au 1er avril 1764, le délai des déclarations à faire concernant les Papiers du Canada. Du 5 Février 1764. *Paris, 2 p. in-4.*

706. ROGERS (MAJOR ROBERT).—A concise account of North America; containing a description of the several British Colonies on that continent, including the islands of Newfoundland, Cape Breton, etc. *London, VII-264 p. in-8.*

1765.

707. BURCK (WILLIAM).—An account of the European Settlements in America. A short history of the discovery of that part of the world, in six parts. *London, 2 vol. in-8. Cartes.*
(La 5e partie traite des établissements français en Amérique.)

708. CONSEIL SUPÉRIEUR.—Déclaration du Roi qui accorde aux officiers des Conseils Supérieurs du Canada et de l'Isle Royale, les mêmes priviléges dont jouissent les officiers honoraires des Cours souveraines en France. Donnée à Versailles le 3 juin 1765. *Paris, 4 p. in-4.*

709. DETTES DU CANADA.—Arrest... qui ordonne le payement des dettes du Canada, liquidées en conséquence de l'arrêt du Conseil du 15 décembre 1764. Du 9 Février 1765. *Paris, 4 p. in-4.*

710. ENGEL (LE BAILLY D').—Mémoires et observations géographiques et critiques sur la situation des pays septentrionaux de l'Asie et de l'Amérique, d'après les relations les plus récentes, auxquelles on a joint un essai sur la route aux Indes par le Nord, etc., avec deux cartes. *Lausanne, in-4.*

711. GRASSET DE ST-SAUVEUR.—Mémoire pour le Sieur André Grasset de Saint-Sauveur, ci-devant secrétaire général au Gouvernement de Canada, Nouvelle-France, etc. Contre le Procureur Général de la Commission du Canada. *Paris, 54 p. in-4.*

712. GUERRE.—History of the late War from 1749 to 1763. *Glasgow.*

713. LE PAGE DU PRATZ.—Histoire naturelle de la Louisiane. *Lyon, 39 p. in-12.*
(Extrait des Mélanges d'Histoire Naturelle, tome IV.)

714. NOUVELLE-ECOSSE. — Conduite des Français par rapport à la Nouvelle-Ecosse; traduit de l'anglais de Jefferys, avec des notes. *Londres, in-12.*

715. NOUVELLE-ECOSSE.—Histoire géographique. *Paris, 198 p. in-12.*

716. MAUDUIT (ISRAËL). — A Apology For the life And Actions of General Wolfe against the Misrepresentatives in a pamphlet, called A Counter address to the public with some other Remarks on that Performance. *London, Printed in the year 1765. 57 p. in-8.*

717. RECUEILS de règlemens, édits, déclarations et arrêts concernant le commerce, l'administration de la justice et la police des colonies françaises de l'Amérique, et les engagés: avec le Code Noir et l'addition au dit Code. *Paris, chez les libraires-associés. 2 parties, 301-193 p. in-12.*

718. ROCHEMORE.—Mémoire concernant le feu Sr de Rochemore, commissaire général de la marine, Ordonnateur de la Louisiane. Contre le Sieur de Kerlerec, gouverneur de la même colonie. *Paris, 160-9 p. in-4.*

719. ROGERS (MAJOR ROBERT).—Journals of Major Robert Rogers: containing an account of the several excursions he made under the Generals who commanded upon the continent of North America, during the late war. From which may be collected the most material circumstances of every campaign upon that continent, from the commencement to the conclusion of the war. *London, in-8.*

(Le major Rogers se distingua à la bataille du Lac Georges. Fut envoyé plus tard par Sir Jeffrey Amherst pour prendre possession de Détroit, et puis nommé gouverneur de Mackinac.)

720. THOUGHTS, whether the Immense Territory acquired at the late Peace will be advantageous to Great Britain. *London, in-8.*

721. WRIGHT (J.).—Complete History of the late War, or Annual Register of its rise, progress and events in Europe, Asia, Africa, and America. Illustrated with heads, plans, maps, and charts. *London.*

1766.

722. BOUQUET. — An Historical Account of the Expedition against the Ohio Indians, in the year MDCCLXIV. under the command of Henry Bouquet, Esq., Colonel of foot, now Brigadier General in America... To which are added Military Papers. *London.*

723. CHARLEVOIX.—A Voyage to North America: Undertaken by Command of the present King of France, etc. *Dublin, 2 vol. 228-335 p. in-8. Gravures et cartes.*

724. COCKINGS (GEORGE).—The Conquest of Canada, or the Siege of Quebec, an historical tragedy of five acts. *London, in-8.*

725. ESPION (L') AMÉRICAIN en Europe ou Lettres Illinoises, qui renferment quantité d'anecdotes amusantes et instructives. *Londres, 332 p. in-12.*

(Ouvrage où il est souvent question des rapports entre les Français du Canada et les Anglais de la Nouvelle Angleterre.)

726. GOUVERNEMENT CIVIL.—An Account of the Proceedings of the British and and other Protestant Inhabitants, to obtain a House of Assembly in the Province of Quebec. *London, in-12.*

727. GUERRE.—Histoire de la dernière guerre commencée l'an 1756. et finie par la paix d'Hubertsbourg, le 15 février 1763. *A Cosmopoli. VI-175 p. in-12.*

728. MARINE.—Principes sur la Marine, tirés des Dépêches et des Ordres du Roi, donnés sous les Ministères de M. Colbert de 1669 à 1682, et de M. le Marquis de Seignelay de 1683 à 1691. *Paris, 541 p. in-folio.*

729. PAPIERS DU CANADA.—Arrest... qui ordonne que les propriétaires Anglois de Papiers du Canada seront admis à la liquidation ordonnée par les arrêts du Conseil du 15 décembre, 20 juin et 2 juillet 1764, et qui en règle les formalités. Du 9 Mai 1766. *Paris, 8 p. in-4.*

730. PAPIERS DU CANADA.—Arrest... qui commet le Sieur Molerat d'Humberville, pour signer le troisième coupon des Reconnoissances pour le payement de la liquidation des papiers du Canada. Du 9 Mai 1766. *Paris, 2 p. in-4.*

731. PAPIERS DU CANADA.—Arrêt... qui fixe définitivement les termes de la liquidation des papiers du Canada, de propriété Britannique, du 15 décembre 1766. *Paris, 3 p. in-4.*

732. PAPIERS DU CANADA. — Convention for the Liquidation of the Canada Paper Money belonging to the Subjects of Great Britain. *London, in-8.*

1767.

733. BURCY (WILLIAM).—Histoire des colonies européennes dans l'Amérique, en six parties. *Paris, 2 vol. in-12.*

(Traduit de l'anglais par M. Eidous. Ouvrage estimé.)

734. MITCHELL (J.). — Present State of Great Britain and North America, with regard to Agriculture, Population, Trade, and Manufacture. *London, in-8.*

735. PAPIERS DU CANADA.—Arrest de subrogation relativement à la liquidation des papiers du Canada, du 11 octobre 1767. *Paris, 2 p. in-4.*

736. PAPIERS DU CANADA.—Arrest qui autorise le Sieur Guillot pour la liquidation des papiers du Canada, du 14 octobre 1767. *Paris, 2 p. in-4.*

737. SMITH (WILLIAM).—Histoire de la Nouvelle York depuis la Découverte de cette province jusqu'à notre siècle, etc. Traduite de l'anglais par M. E. (Eidous). *Londres, XVI-415 p. in-12.*

1768.

738. BILLETS DE MONNAIE. — Arrest... qui annulle tous billets de monnoye, lettres de change et autres titres de créance du Canada, qui n'ont pas été produits dans les délais fixés. Du 20 février 1768. *Paris, 2 p. in-4.*

739. BOSSU.—Nouveaux voyages aux Indes Occidentales contenant une relation des différents peuples qui habitent les environs du grand fleuve Saint-Louis, appelé vulgairement le Mississipi, leur religion, mœurs, guerres et commerce. *Paris, 2 vol. in-12.*

740. COMMERCE.—Coup-d'œil sur les progrès et la décadence du commerce et des forces de l'Angleterre. *Amsterdam, 100 p. in-8.*

741. KALM (P.).—Histoire naturelle et politique de la Pensilvanie et de l'établissement des Quakers dans cette contrée. *Paris, XX-372 p. in-12. Carte.*

(Traduction du grand ouvrage de Kalm pour la partie de l'histoire naturelle.)

742. LOUISIANE.—Journal d'un voyage à la Louisiane, fait en 1720 par M... capitaine de vaisseau du roi. *La Haye et Paris, chez Musier, VIII-316 p. in-12.*

(Relation de l'expédition faite en 1720 à la Louisiane par M. de Valette Laudun, commandant du Toulouse, vaisseau qui portait le P. Laval, jésuite.)

743. LOUISIANE. — Mémoire des Habitans et Négocians de la Louisiane sur l'Evénement du 29 Octobre 1768. *Nouvelle-Orléans, Denis Braud.*

(Dom Antonio de Ulloa, gouverneur de la Louisiane, avait été chassé par un décret du Conseil Supérieur. La brochure ci-dessus expose les faits à ce propos. Toutes les copies de ce Mémoire furent saisies et brûlées par O'Reilly.)

744. RÉFLEXIONS sur la question de savoir si le territoire immense que la nation anglaise a acquis par le dernier traité, contribuera à la prospérité ou à la ruine de la Grande-Bretagne. *Londres, 58 p. in-8.*

745. WOLFE.—General Wolfe's instructions to young officers; also his orders for a Battalion and an Army. *London, IX-106 p. in-12.*

1769.

746. BILLETS.—Arrest... concernant le payement des billets de caisse de la colonie de la Louisiane. Du 23 mars 1769. *Paris, 3 p. in-4.*

747. BOSSU. — Nouveaux Voyages aux Indes Occidentales, etc. *Amsterdam, in-12.*

(Bossu vint en Louisiane en 1750 en qualité de capitaine de la marine. Pendant sept ans il eut l'occasion d'étudier sur place les mœurs des peuplades sauvages échelonnées le long du Mississipi. Il existe une version anglaise de ces voyages publiée à Londres en 1771, *2 vol. in-8.*)

748. BOUQUET. — Relation Historique de l'Expédition contre les Indiens de l'Ohio en MDCCLXIV, Commandée par le Chevalier Henry Bouquet, Colonel d'Infanterie, et ensuite Brigadier Général en Amérique... Le tout enrichi de cartes & Tailles-douces. Traduit de l'Anglais, par C. G. F. Dumas. *A Amsterdam, chez Marc-Michel Rey, XVI- 147 p. in-8.*

(L'on attribue la paternité de cet ouvrage à W. Smith, juge en chef de l'Etat de New-York.)

749. CONTROVERSY (THE) between Great Britain and her Colonies reviewed, etc. *London, 207-LV p. in-8.*

(Autre édition à Boston, la même année.)

750. HAZARD (JOSEPH).—Conquest of Quebec. *London.*

(Poème.)

751. KNOX (JOHN) Captain R. N.—Historical Journal of the Campaigns in North America for the years 1757-58-59 and 1760, etc. *London, 2 vol. in-4.*

(L'un des meilleurs ouvrages à consulter sur cette période palpitante d'intérêt de 1757 à 1760.)

752. MÉMOIRE CONCERNANT un parallèle entre l'Angleterre, la France et l'Espagne, sur la mauvaise paix que les trois nations ont faite en 1762, qui leur causera une perte irréparable, de laquelle la France se sentira le moins; avec plusieurs citations nécessaires au soutien de ces réflections étendues sur la Nouvelle-Angleterre et tous ses continents. *Londres, imprimé dans l'an 1769, XVI-47 p. in-8.*

753. MONTAGUE.—The History of Emily Montague, in four volumes. By the author of Lady Julia Mandeville. *London, in-12.*

(Ouvrage dédié à Sir Guy Carleton par Frances Moore, épouse du Rév. John Brooke, chapelain de la garnison de Québec de 1764 à 1768. Cette Histoire eut plusieurs éditions. Dublin, 1769, Paris et Amsterdam 1770, Dublin 1780, et [illegible]9, dont 3 françaises.)

754. PAPIERS DU CANADA.—Lettres patentes du Roi sur la liquidation des papiers du Canada. Données à Versaille le 12 mars 1769. *Paris, 8 p.*

755. VERRAZZANO.—Elogio di Giovanni da Verrazzano Fiorentino Scopritore della Nuova Francia nel Secolo XVI. Signé G. P. (G. Pelli). *Firenze, Giuseppi Allegrini, 11 p. in-4.*

756. VOYAGES et aventures du chevalier de *** contenant les Voyages de l'Auteur dans les Antilles Françoises du vent... Louisiane et Canada. *Londres, 4 parties en 2 volumes in-12.*

1770.

757. ALCOCK (RVD. THOMAS) of St. Budeaux, near Plymouth. Relation du Bombardement et Siége de Québec par un Jésuite du Canada; avec une traduction anglaise. *Londres.*

758. BILLETS DE CANADA. Arrest... qui proroge jusqu'au premier juillet prochain, [illegible] billets de caisse de la colonie de la Louisiane. *Paris, 2 p.*

759. DOYLE (WILLIAM). — Some account of the British Dominions beyond Atlantic. *London, in-8*

760. GUERRE.—The beginning, and conclusion of the late War. *Londo*

761. KALM (JOHN).—Travels into North America, etc. Translated [illegible] Swedish language into English by John Reinhold [illegible]. *Warrington, 3 vol. in-8, and London, 1772, 2 vol.* [illegible]

(L'édition originale écrite en Suédois fut pu[illegible] 1753 à 1761, en 3 vol. in-4 sous le titre de : *Rei*[illegible]

762. MARMONTEL (FRANÇOIS).—Le Huron. Comédie en [illegible] mesalée d'ariettes, représentée pour la première fois [illegible] Italiens du Roi, le 20 août 1768. *Merlin, 48 p. in-8*

763. PITTMAN (CAPT. PHILIP).—Present state of the European [illegible] on the Mississipi, with a geographical description of [illegible] illustrated by plans and draughts. *London.*

764. RELATION de ce qui s'est passé dans le voyage qu'a fait le Convoi Espagnol, sorti de la Havane sous les ordres de Don Alexandre O'Relli, pour aller prendre possession de la Louisiane. *Paris, 4 p. in-4.*

765. WYNNE.—General History of the British Empire in America. *London, 2 vol.*

1771.

766 BOSSU (M. LE CHEVALIER).—Travels through that part of North America formerly called Louisiana; translated by John Reinhold Forster. *London, 2 vol. in-8.*

(Forster était naturaliste.)

767. PAPIERS DU CANADA.—Arrest... qui ordonne le payement des coupons d'intérêts des Reconnaissances pour les dettes du Canada, échus le 1er janvier 1769. Du 6 Mai 1769. *Paris, 2 p.*

768. PAPIERS DU CANADA.—Arrest... qui subroge le Sieur Feydeau de Marville, aux fonctions dont était chargé le Sieur de Fontanieu, relativement à la liquidation des papiers du Canada. Du 11 Octobre 1767. *Paris, 2 p.*

769. PAPIERS DU CANADA.—Arrest... qui autorise le Sieur de la Rochette, préposé à la liquidation des papiers du Canada, à payer aux particuliers dénommés, etc. Du 14 octobre 1767. *Paris, 2 p.*

770. PAPIERS DU CANADA.—Arrest... qui autorise le Sieur Guillet à signer au lieu et place du Sieur Oblet, le cinquième coupon... pour le payement de la liquidation des papiers du Canada. Du 14 octobre 1767. *Paris, 2 p.*

771. PAUW (DE).—Recherches philosophiques sur les Américains, ou Mémoires intéressants pour servir à l'histoire de l'espèce humaine. *Paris, Londres, 3 vol. in-12.*

1772.

772. ABSTRACT (AN) of Those Parts of the Customs of the Viscounty and Provostship of Paris, which were received and practiced in the Province of Quebec, in the time of the French Government, drawn up by a select Committee of Canadian Gentlemen, well skilled in the Laws of France and of that Province, By the Desire of The Honorable Guy Carleton, Esquire, Governor in Chief of the said Province. *London, 33 p. in-fol.*

773. ABSTRACT (AN) of the Several Royal Edicts and Declarations, and Provincial Regulations and Ordinances, that were in force in the Province of Quebec in the Time of the French Government; and of the Commissions of the several Governours-General and Intendants of the said Province, during the same Period, faithfully collected from the Registers of the Superior Council of Quebec by François Joseph Cugnet, Esq., etc. *London, 14 p.*

774. ABSTRACT (AN) of the Loix de Police, or, Public Regulations for the Establishment of Peace and good Order that were of force, drawn up by a select Committee of Gentlemen. *London 30 p.*

775. KALM (PIETER).—Reis door Noord Amerika, etc. *Utrecht, 2 vol. 223-240 p. in-4. Cartes et figures.*

776. MANTE (MAJ. THOMAS).—History of the late war in North America, including the campaign of 1763-4 against His Majesty's Indian enemies. *London.*

777. MASÈRES.—A Collection of Several Commissions and other Public Instruments, Proceeding from his Majesty's Royal Authority, and other Papers Relating to the State of the Province of Quebec in North America, since the Conquest of it by the British Arms in 1760. Collected by Francis Masères, Esquire, His Majesty's Attorney General in the said Province. *London, XV-311 p. in-4.*

778. TOWNSHEND.—Fugitive pieces of just politics during the administration of Lord Townshend. *London, 165 p. in-8.*

(Critique sévère de la conduite de Townshend durant le siège de Québec, en 1759.)

1773.

779. ABSTRACT (AN) of the criminal laws that were in force in the Province of Quebec, in the Time of the French Government, drawn up by the same gentlemen. *London, 157-174 p. in-fol.*

780. ABSTRACT (THE SEQUEL OF THE) of those parts, etc., containing the Thirteen latter Titles of the said Abstract drawn up by the same gentlemen. *London, 154 p. in-fol.*

(Lois rédigées par Cugnet , l'abbé Jacrau, Pressard et Descheneaux. Les cinq pièces (Nos 772, 773, 774, 779 et 780) sont en français, bien que le titre en soit anglais. L'ensemble porte ordinairement le nom d'Extrait des Messieurs, ouvrage fort prisé dans le monde des bibliophiles.)

781. CHAMPIGNY (LE COLONEL CHEVALIER DE).—La Louisiane ensanglantée, avec toutes les particularités de cette horrible catastrophe, rédigées sur le serment de témoins dignes de foi. *Londres, aux dépens de l'Editeur, chez Fleury Mesplet, XII-123-XXXI p. in-8.*

(Le plus curieux de cet ouvrage est d'y voir figurer comme éditeur Fleury Mesplet, que l'on retrouve quelque temps après à Montréal après avoir séjourné à Philadelphie.)

782. DORVILLE (C.).—Histoire des différens peuples du Monde. *Paris, 6 vol. in-8.*

(Ouvrage assez curieux où se rencontrent des détails sur les mœurs des sauvages du Canada.)

783. HISTORY (THE) of the British Dominions in North America: from the first discovery of that vast Continent by Sebastian Cabot in 1497, to its present glorious establishment as confirmed by the late treaty of peace in 1763. In fourteen books. *London, in-4.*

(Le Livre XII est consacré au Canada.)

1774.

784. ACT (AN) to establish a fund towards further defraying the charges of the administration of justice, and support of the civil government within the Province of Quebec in America. *London, 6 p. in-folio.*

(C'est le Duty Act.)

785. CARVER (JONATHAN). — Travels through the interior parts of North America, in the years 1766, 1767 and 1768. *London*, 1774, 1784, 1799, and *Boston*, 1797.

786. ENTICK (JOHN).—A History complete of the late war, or annual register of its rise, progress and events in Europe, Asia, Africa and America, etc., with the additions of a detail of the landing of the forces at Cape Breton, etc., the progress of the fleet in their navigating the river St. Lawrence and daily account of the Siege of Quebec while in possession of the French, etc. *London, 5 vol. in-8. Cartes et figures.*

(Ouvrage très intéressant pour les événements de 1759.)

787. KNOX (WILLIAM).—Justice and Policy of the late Act of Quebec, asserted and proved. *London, 90 p. in-8.*

788. LABRADOR.—A Brief Account of the Establishments amongst the Eskimaux's on the Coasts of Labrador. *London, in-8.*

789. LE PAGE DU PRATZ.—History of Louisiana; translated from the French. *Boston, 2 vol.*

790. LETTRE adressée aux Habitans de la Province de Québec ci-devant le Canada. De la part du Congrès général de l'Amérique Septentrionale, tenu à Philadelphie. Imprimé et publié par ordre de ce Congrès. *A Philadelphie, De l'Imprimerie de Fleury Mesplet, 18 p. in-8.*

791. LOIS.—Plan of a Code of Laws for the Province of Quebec. *London, in-8.*

792. POWNALL (THOMAS). — The administration of the British Colonies. Within their Rights and Constitution are discussed and stated. By Thomas Pownall, Late Governor, Captain General, Commander in Chief, and Vice-Admiral of His Majesty's Provinces, Massachusetts Bay and South Carolina, and Lieutenant Governor of New Jersey. *London, 2 vol. 288-308 p. in-8. 5th Edition.*

793. QUEBEC ACT.—American Independance, the Interest and Glory of Great Britain, etc. To which are added copious notes, containing Reflections on the Boston and Quebec Acts, etc. *London, XIV-72 p. in-8.*

794. QUEBEC ACT.—Letter to William Pitt on the passage of the Quebec Bill, by Thomas Lyttleton. *New-York, in-8.*

795. QUEBEC ACT. — A Letter to the Earl of Chatham on the Quebec Bill. *London, in-8.*

796. QUEBEC ACT.—A Letter on the Quebec Bill by Sir William Meredith. *London, 36 p. in-8.*

797. QUEBEC ACT. — A Letter to Sir W. Meredith in answer to his Letter. *London, 52 p. in-8.*

798. QUEBEC ACT.—Thoughts on the Act for making more effectual provision for the Government of the Province of Quebec. *London, in-8.*

799. SMETHURST (GAMALIEL).—A Narrative of an Extraordinary Escape out of the Hands of the Indians, in the Gulf of St. Lawrence. *London, 48 p. in-4 carré.*

1775.

800. ACT (AN) for amending and explaining an Act, passed in the Fourteenth Year of His Majesty's Reign, intituled: "An Act to establish a fund," etc., etc. *London, 2 in-fol.*
(Amendement au Duty Act adopté en 1774. Voir No 784.)

801. ADAIR (JAMES). — History of the American Indians, particularly those Nations adjoining to the Mississipi, etc. *London, 464 p. in-4.*
(Ce livre important fut réimprimé à Boston, en 1782, et traduit en allemand.)

802. ALMON (JOHN).—The Remembrancer; or, Impartial Repository of Public Events, 1775 to 1784, 17 vol. Also Collection of Prior Documents. Papers relating to the Dispute between Great Britain and America, 1764 to 1775, 1 vol. En tout 18 volumes.
(Cette grande collection renferme entre autres documents historiques: 1o Journal of Occurrences during Arnold's Expedition to Canada, 1775; 2o Journal of the most remarkable Occurrences in Quebec, 1775-76.)

803. BAILLIE (HUGH).—Letter to Dr. Shebbeare, refuting his arguments concerning the Boston and Quebec Acts. *London, in-8.*

804. JOURNAL of the proceedings of the Congress held at Philadelphia, Sept. 5, 1774; containing... a memorial to the Inhabitants of the Province of Quebec. *London.*

805. JOURNAL of the march of a party of Provincials from Carlyle to Boston and from thence to Quebec, begun the 13th of July and ended the 31st of Dec., 1775. To which is added an account of the Attack and Engagement at Quebec, the 31st of December 1775. *Glasgow, 36 p.*

(Ce journal fut envoyé de Québec à Glasgow par McCoy, un des officiers de la compagnie commandée par William Hendricks et John Chambers.)

806. MASÈRES.—An account of the Proceedings of the British, and other Protestant Inhabitants, of the Province of Quebeck, in North America, In order to obtain An House of Assembly in that Province. *London, 294 p. in-8.*

(C'est la première partie des *Papers* de Masères.)

807. SAYER (ROBERT). — The North American Pilot for Newfoundland, Labrador, the Gulf and River St. Lawrence, etc. *London, in-folio.*

1776.

808. ANECDOTES AMÉRICAINES, ou Histoire abrégée des principaux événements arrivés dans le Nouveau-Monde, depuis sa découverte jusqu'à l'époque présente. *Paris, XV-782 p. in-12.*

(Ouvrage attribué à Antoine Hornot, avocat de Paris.)

809. AUX HABITANTS de la Province du Canada *** Signé au Nom et par l'Ordre du Congrès: John Hancock, Président. *Philadelphie, chez Fleury Mesplet et Charles Berger, le 24 janvier 1776. 1 p. fol.*

810. CHAMPIGNY (LE COLONEL CHEVALIER DE).—Etat présent de la Louisiane avec toutes les particularités de cette province d'Amérique. *La Haye, in-8.*

811. JOURNAL d'un Voyage de Stade à Québec, en Amérique, par un Officier. *Francfort, in-8.*

(Traduit de l'allemand.)

812. MASÈRES. — Additionnal Papers concerning the Province of Quebeck: being an Appendix to the Book, entitled: "An Account of the Proceedings of the British, etc. *London, 510 p. in-8.*

813. McCOY'S.—Journal of a March of a Company of Provincials from Carlisle to Boston and thence to Quebec, etc.

(Imprimé dans les Archives de la Pensylvanie, Vol. 4, p. 21. Voir No 805.)

814. MELSHEIMER (F. V.). — Journal du Voyage des Troupes auxiliaires de Brunswick et de Wolfenbuttel à Québec. *Minden, in-8.*

(Traduit de l'allemand.)

815. MONTGOMERY. — A Dialogue between the ghost of general Montgomery just arrived from the Elysian Fields; and an American delegate, in a wood near Philadelphia. *Phil.*

(Réimprimé à New-York en 1865.)

816. POWNALL (T.). — Topographical description of such parts of North America as are contained in the (annexed) map of the British middle colonies, etc., in North America. *London.*

817. RIGHTS (THE) of Great Britain asserted against the claims of America: being an answer to the declaration of the general Congress. *London, 123 p. in-8.*

818. SMITH (WILLIAM).—An Oration in Memory of General Montgomery, and of the Officers and Soldiers who fell with him, Dec. 31, 1775, before Quebec, drawn up (and delivered Feb. 19, 1776) at the desire of the Continental Congress, etc. *Philadelphia, 48 p. in-8.*

1777

819. AUTHENTIC NARRATIVE of facts relating to the exchange of prisoners taken at the Cedars, with original papers. *London.*

820. BOSSU (LE CHEVALIER). — Nouveaux Voyages, etc. *Amsterdam, XVI-392 p. in-8.*

821. BRACKENRIDGE (HUGH HENRY).—Death of General Montgomery in storming the City of Quebec; a Tragedy. By the Author of a Dramatic Piece on the Battle of Bunker's Hill. *Norwich, 63 p. in-8.*

822. CHIOKUYHIKOY.—Apocalypse de Chiokuyhikoy, chef des Iroquois, sauvages du Nord de l'Amérique. Ecrite par lui-même vers l'an de l'Ère Chrétienne, 1805. Traduite en Français sur l'Original Iroquois. Avec un commentaire pour l'intelligence des endroits les plus difficiles du Texte. Soigneusement revu et corrigé sous les yeux du Congrès Général des Colonies Unies. Publié par ordre du Congrès Général. *Philadelphie (La Haye), 11 p. in-8.*

(Chiokuyhikoy est évidemment un pseudonyme.)

823. DIALOGUES in the Shades between Gen. Wolfe, Gen. Montgomery, David Hume, Geo. Grenville, and Charles Townshend. *London, 120 p. in-8.*

824. DONKIN (MAJOR).—Military Collections and Remarks. *New-York. in-8.*

(Le major Donkin, plus tard général, servit sous Wolfe au siège de Québec. Un de ses fils, Sir Rufane Shaw Donkin, servit aussi en Canada.)

825. MASÈRES. — The Canadian Freeholder; in two Dialogues, between an Englishman and a Frenchman, settled in Canada, etc. *London, 3 vol.*

(Ouvrage du baron Masères.)

826. MONTCALM.—Lettres de Monsieur le Marquis de Montcalm, gouverneur en Canada, à Messieurs de Berryer et de la Molé, écrites dans les années 1757, 1758 et 1759. Avec une version anglaise. *A Londres, 28-28 p. in-8. Portrait de Montcalm.*

(On s'accorde généralement à croire que ces lettres ont été fabriquées de toute pièce.)

1778.

827. CÉRISIER (ANTOINE MARIE). — Histoire de la Fondation des Anciennes Républiques adaptée à la dispute présente de la Grande-Bretagne avec les Colonies Américaines. *Utrecht.*

828. CÉRISIER (A. M.).—Observations Impartiales d'un vrai Hollandois pour servir de Réponse au Discours d'un soi-disant Bon Hollandois à ses Compatriotes. *Amsterdam.*

(Cérisier, né en 1749, mourut à Paris en 1828. Pendant son séjour à La Haye où il occupait la charge de secrétaire de la Légation française, il s'intéressa beaucoup aux affaires de Hollande. Il publia une Histoire générale des Provinces Unies en français, qui fut tout aussitôt traduite en hollandais.)

829. DUMANIANT.—Le Français en Huronie. Comédie en 1 acte et en vers. *Paris, 29 p. in-8.*

830. HENLEY (COLONEL DAVID).—Proceedings of a Court Martial, held at Cambridge, by order of Major-General Heath. Commanding the American Troops for the Northern District, for the trial of Colonel David Henley, accused by General Burgoyne of ill-treatments of the British Soldiers, etc. *London, in-8.*

831. HERING (J. E.). — Weekelyksche, historische, Zedekundige en andere berichten. *Amsterdam, 2 july 1777, 25 Maart 1778, 2 tom., 1 vol, in-8.*
(Périodique contenant plusieurs écrits intéressants, concernant l'Amérique, entre autres une Lettre d'un officier de Brunswick, datée du Canada.)

832. HISTORY (THE) of Great Britain, being an account of the battles, sieges, revolutions, rebellions, and other commotions of the English nation from Julius Cæsar to the conclusion of the war. *London, 2 vol. in-8. Portraits.*

833. PETIT (E.).—Dissertations sur le droit public des Colonies Françoises, Espagnoles, et Angloises, d'après les loix des trois nations, comparées entre elles. Dans la première de ces dissertations, on traite entr'autres objets de l'origine et des causes de la guerre entre l'Angleterre et ses colonies; et de l'état civil et religieux des Canadiens catholiques, par E. Petit, député des colonies. *Genève et Paris. XXVIII-507 p. in-8.*

1779.

834. BERTRAULICHE Briefe aus Kanada und Neu England, 1777 und 1778. *Gottingen, in-8.*

835. BURGOYNE. — A Reply to Lieutenant-General Burgoyne's Letter to his constituents. *London, 46 p. in-8.*

836. BURGOYNE. — A Letter from Lieut.-Gen. Burgoyne to his Constituents, upon his late resignation; with the Correspondence between the Secretaries of War and him, relative to his return to America. *London, 37 p. in-8.*
(Tirée à six éditions dans la même année.)

837. BURGOYNE. — A Brief Examination of the Plan and Conduct of the Northern Expedition in America, in 1777. And of the Surrender of the Army under the Command of Lieutenant General Burgoyne. *London, 52 p. in-8.*

838. CARLETON.—Proceedings between Sir Guy Carleton, late Gov. of the Province of Quebec, and Peter Livius, Esq., Chief Justice. *London, in-8.*

839. ETAT (DE L') et du sort des Colonies et des anciens peuples. Avec des observations sur les Colonies des Nations Modernes, et la Conduite des Anglois en Amérique. *Philadelphie, XIV-336 p. in-8.*
(Le Chap. V est consacré à la guerre du Canada.)

840. LETTRES CONFIDENTIELLES de quelques Officiers Allemands dans le Canada en 1777 et 1778, etc. *Gottingen, in-8.*

1780.

841. BURGOYNE.—A State of the Expedition of Burgoyne from Canada, as laid before the House of Commons, by the Author, and verified by evidence. *London, 140-62 p. in-4. With Maps.*
(Nouvelle édition en 1780, 191 p. in-8, 6 cartes et plans.)

842. BURGOYNE.—A Supplement to the State of the Expedition from Canada, containing General Burgoyne's Orders, respecting the Principal Movements, and Operation of the Army to the Raising of the Siege of Ticonderoga. *London, 26 p. in-4, et New-York, 1865, 26 p. in-4.*

843. BURGOYNE. — Remarks on General Burgoyne's State of the Expedition from Canada. *London, 60 p. in-8.*

844. BURGOYNE.—Letter to Lieut.-Gen. Burgoyne, occasioned by a Second Edition of his State of the Expedition from Canada. *London, 32 p. in-8.*

845. BURGOYNE.—An Enquiry into, and Remarks upon the conduct of Lieutenant General Burgoyne. The Plan of Operations for the Campaign of 1777, the instruction from the Secretary of State, and the Circumstances that led to the Loss of the Northern Army. *London, 50 p. in-8.*

846. HOWE (GENERAL SIR WM.).—Narrative in a Committee H. C. relative to his conduct during his command in North America, to which are added Observations on Letters to a Nobleman.

(Sir W. Howe servit au Canada en 1759-60-61.)

847. OBSERVATIONS sur le Traité de paix conclu à Paris, le 10 février 1763, entre la France, l'Espagne et l'Angleterre, relativement aux intérêts de ces Puissances, dans la guerre présente. *Amsterdam, 270 p. in-12.*

1781.

848. HUTCHINS (THOMAS).—Description topographique de la Virginie, de la Pensylvanie, du Maryland, etc., contenant les rivières d'Ohio, des Illinois, du Mississipi, etc. Plus, un Supplément, qui contient le journal de Patrice Kennedy sur la Rivière des Illinois et un Etat véritable des différentes Nations et Tribus des Indiens, avec le nombre des Combattants. Traduit de l'Anglois. *Paris, 68 p. in-8. Carte et plans.*

849. POUCHOT.—Mémoires sur la dernière guerre de l'Amérique Septentrionale, entre la France et l'Angleterre; suivis d'observations, dont plusieurs sont relatives au théâtre actuel de la guerre, etc. *Yverdon, 3 vol. in-12.*

(Pouchot a été traduit en anglais par Franklin B. Hough, Roxbury, Mass. 2 vol. 1866. Voir No 1509. Pouchot, capitaine au régiment de Béarn, avait commandé le fort Niagara, assisté à la bataille de Carillon, et avait été témoin des derniers spasmes de la colonie agonisante. Ses Mémoires sont intéressants.)

1783.

850. HISTOIRE des progrès de la puissance navale de l'Angleterre, suivie d'observations sur l'acte de navigation, et de pièces justificatives. *Yverdon, 2 vol.*

(Renferme des détails sur l'établissement des colonies anglaises en Amérique, sur la guerre du Canada.)

851. LETTRES IROQUOISES (quarante-cinq) ou Correspondance Politique, Historique et Critique entre un Iroquois, voyageant en Europe et ses correspondances dans l'Amérique Septentrionale (par J. H. Maubert de Gouvest). *Londres, au berceau de la vérité, 3 vol. in-8.*

852. PINCEMAILLE DE L'ETANG.—Mémoire pour le Sieur Pincemaille de l'Etang, et pour la dame Liquard sa femme, contre le Dr Dufau, négociant à Québec et le Sr Louis Julien, bourgeois, à Paris. *Paris, 30 p. in-4.*

853. TRAITÉ DE PAIX entre le Roi et le Roi de la Grande-Bretagne, conclu à Versailles le 3 septembre 1783. *Paris, Imp. Roy, 35 p. in-4.*

854. TRAITÉ GÉNÉRAL du Commerce de l'Amérique, contenant l'histoire des découvertes des Européens dans cette partie du monde, son étendue, ses productions, etc., par C. (Chambon). *Amsterdam et Marseille, 2 vol. in-4. Gravures et cartes.*

(Précieux recueil d'ordonnances, d'arrêts et de règlements concernant le commerce avec le Canada.)

1784.

855. CALVET (PIERRE DU).—The Case of P. du Calvet, Esquire, of Montreal, in the Province of Quebeck, containing An Account of the long and severe Imprisonment he suffered in the said Province, by the Order of General Haldimand, the present Governour of the same. *London, XI-284 p. in-8.*

856. CALVET (PIERRE DU).—Appel à la justice de l'Etat; ou recueil de pièces au roi, au Princes de Galles et aux ministres, avec une lettre à Messieurs les Canadiens, où sont fidèlement exposés les actes horribles de la violence arbitraire qui a régné dans la colonie, durant les derniers troubles, et les vrais sentiments du Canada sur le Bill de Québec... Une lettre au Général Haldimand lui-même; enfin une deuxième lettre à Milord Sydney, où on lit un précis des nouvelles du 4 et 10 de mai, dernier, sur ce qui s'est passé en avril dans le Conseil Législatif de Québec avec les protêts de six Conseillers, le Lieut.-Gouverneur Henri Hamilton à leur tête contre la nouvelle inquisition d'Etat établie par le gouverneur et son parti. *Londres, XIV-320-VIII p. in-8.*

(Pierre du Calvet, juge de paix à Montréal, soupçonné de déloyauté à la Couronne, fut arrêté en 1781, mis en prison et puis relâché en 1784. Il passa alors en Angleterre pour exposer son cas et obtenir la justice qu'il réclamait.)

857. CARVER (JONATHAN).—Voyage dans les parties intérieures de l'Amérique Septentrionale, pendant les années 1766, 67 et 68. Traduit sur la troisième édition anglaise par M. de C. (Montucla) avec des remarques, etc. *Paris, 24-XXVIII-451 p. in-8. Carte.*

858. HILLIARD D'AUBERTEUIL.—Miss MacRae. Roman historique. *Philadelphie, in-18.*

(Anecdote historique, dont les faits se sont passés aux Etats-Unis et au Canada.)

859. HUTCHINS (T.).—An Historical Narrative and Topographical Description of Louisiana. *Philadelphia.*

860. PETITION (COPY OF A) from the British inhabitants of the Province of Quebeck, to the Commons House of Parliament in Great Britain. *London. 24 p. in-8.*

861. VADÉ.—La Canadienne. Comédie en un acte et en vers. *Londres, 66 p. in-12.*

1785.

862. RELATION d'un naufrage sur l'Isle Royale autrement dite le Cap Breton. Rédigée sur le Journal de M. S. W. Prenties, chargé des dépêches du Général Haldimand pour le Général Clinton en 1780 et 1781. Suivie de quelques lettres. *A New-York, 143 p. petit in-12.*

1786.

863. LEINCK ET DÜIR.—Historia naturalis castoris et moschi. *Leipsig, in-4.*

1787.

864. GRASSET DE SAINT-SAUVEUR (JACQUES).—Histoire des peuples sauvages qui habitent le Canada. *Paris, 25 p. in-4. 6 planches en couleur dessinées et lavées à l'aquarelle d'après nature par l'auteur.*
(Grasset de Saint-Sauveur était né à Montréal.)

865. HOLLINGSWORTH.—The Present State of Nova Scotia. *Edinburgh, 221 p. in-12. Carte.*
(L'original anglais parut en 1786. L'édition de 1787, qui est la seconde, est très augmentée. Une traduction française, faite par Soulès, est calquée sur la seconde édition.)

866. MÉMOIRES, vie et aventures de Tsonnonthouan, roi d'une nation Iroquoise, appelée les Têtes-Rondes, et traduits librement de l'anglais. *Les Verrières-Suisses, 2 parties.*
(Roman traduit de l'original anglais paru en 1763.)

867. NOUVELLE-ECOSSE.—Etat actuel de la Nouvelle-Ecosse; traduit de l'anglais par M. Soulès. *Paris, in-8.*
(Voir No 865.)

1788.

868. BOUCHER.—Histoire de la dernière guerre entre l'Angleterre, les Etats-Unis de l'Amérique, la France, l'Espagne et la Hollande, depuis son commencement en 1775, jusqu'à sa fin en 1783, avec l'éloge impartial des officiers qui s'y sont distingués. *Paris, 2 tomes en 1 vol. in-8. Tableau.*

869. FORSTER (J. R.).—Histoire des découvertes et des voyages faits dans le Nord. Mise en français par M. Broussonet. *Paris, 2 vol. in-8. Cartes.*

870. RÉPONSE à un des Articles des Annales Politiques de M. Linguet concernant la Défaite du Gén. Burgoyne en Amérique. *Londres, in-8.*

871. REVIEW (A) of the Government and of the Grievances of the Province of Quebec, since the Conquest of it by the British Arms. *London, in-8.*

1789.

872. BIBLIOTHECA AMERICANA; or, a chronological catalogue of the most curious and interesting books, pamphlets, state papers, etc., upon the subject of North and South America, from the earliest period to the present, in print and manuscript, etc. *London, Debrett.*

873. BOUCHERVILLE.—An Address and Caution to the Public. (Montreal 9th October 1789. *London, 2 p. in-4.*
(Signé par Boucherville et 22 autres Canadiens français.)

874. STATE (A) of the present Form of Government of the Province of Quebec With a large Appendix containing Extracts from the Minutes of an Investigation into the past Administration of Justice instituted by Lord Dorchester in 1787. *London, 176 p. in-8.*
(Voir No 879.)

1790.

875. INTRODUCTION to the Observations made by the Judges of the Court of Common Pleas, for the District of Quebec, upon the oral and written testimony adduced upon the Investigation into the past Administration of Justice. *London, IV-50 p. in-8.*

876. LEBAS (P. L.).—Voyage dans les parties intérieures de l'Amérique pendant le cours de la dernière guerre, par un Officier de l'Armée Royale; traduit de l'Anglais, avec une carte où l'on a tracé le cours du voyage. *Paris, 2 vol. in-8. Cartes et planches.*

877. LEBAS (P. L.).—Voyage in the interior parts of America during the War, by an Officer into the Royal Army. *London, in-8.*

878. MURPHY (HENRY).—The Conquest of Quebec. An Epic Poem in eight books. *Dublin, XIX-308 p. in-8.*

879. OBSERVATIONS on a pamphlet, entitled: "A state of the Present Form of Government of the Province of Quebec," circulated in London during the last summer, etc. By a citizen of Quebec. *London, 78 p. in-8.*
(Voir No 874.)

880. UMFREVILLE (E.).—The Present State of Hudson's Bay: with Remarks on a Residence of Four years; a specimen of Five Indian Languages, and a Journey from Montreal to New-York. *London, in-8.*

881. VALINIÈRE (RÉV. PIERRE HUET DE LA).—Dialogue Curieux et Intéressant entre Mr. Bondésir et le Dr Breviloq, en Français et en Anglais. *New-York.*

(L'abbé de la Valinière était venu de France au Canada en 1755. Chassé du pays pour avoir manifesté trop ouvertement ses opinions en faveur de la cause américaine, en 1775, il passa aux Etats-Unis où il exerça le ministère à New-York, à Philadelphie, dans l'Illinois, à la Nouvelle-Orléans, à la Havane, en Floride, et revint au Canada pour y mourir, le 29 juin 1806, à la suite d'une chute. C'était un excentrique, mais un bon prêtre.)

1791.

882. ANBURY (THOMAS).—Travels in the interior parts of America, during the course of the last war, in a series of Letters, by an Officer to his friends. *London, 2 vol. in-8.*

883. BARTRAM (WILLIAM). — Travels through Carolina, Georgia, Florida, the Country of Cherokees, etc. *Philadelphia, 1791, and London, 1792. 2 vol. in-8.*

884. LOI relative aux secours accordés aux officiers tant civils que militaires, Acadiens et Canadiens, et à leurs familles; donnée à Paris, le 27 février 1791, *19 p. in-4.*
(On y rencontre les noms des officiers et des habitants secourus.)

885. LONG (JOHN).—Voyage and Travels of an Indian Interpreter and Trader, describing the manners and customs of North American Indians. *London.*

886. MACLEOD (SERGT. DONALD).—Memoirs of the life and gallant exploits of the old Highlander, sergeant Donald Macleod, who, having returned wounded with the corpse of General Wolfe from Quebec, was admitted an out-pensioner of Chelsea Hospital in 1759; and is now in the CIIIrd year of his age. *London, 98 p. in-8.*

887. MASSACHUSETTS HISTORICAL SOCIETY.—Organisée en 1791, à Boston, cette Société a fait paraître jusqu'en 1900, 61 volumes de Collections, et 36 volumes de Proceedings.

Les Collections sont divisées en séries de dix volumes chacune. Pour ce qui regarde la Province de Québec, ces Collections renferment les pièces suivantes:

Série 2, vol. 2.—J. Meig's Journal of Arnold's Expedition to Quebec.

Série 3, vol. 6.—Samuel Nele's History of the Indian and French wars.

Série 6, vol. 10.—Pepperell Papers, relatifs à la prise de Louisbourg en 1745.

Les Proceedings comprennent:

Série 2, vol. 2.—Wild's and Dearborn's Journals of Arnold's expedition to Quebec.

Série 2, vol. 4 et 5.—Journals of the Canada Expedition of 1760.

Série 2, vol. 11.—Dudley's Bradstreet Diary at siege of Louisbourg, 1745.

888. RAPPORT fait à l'Assemblée nationale au nom du Comité des pensions, sur les secours accordés aux Acadiens et Canadiens. *Paris, Impr. Nationale, 7 p. in-4.*

889. SMYTH (J. F. D.).—Voyage dans les Etats-Unis de l'Amérique, fait en 1784, traduit de l'anglais par C. de B. (Barentin Montchal). *.Paris, 2 vol. 206-272 p. in-8.*

890. THOUGHTS on the Canada Bill now depending in Parliament. *London, 50 p. in-8.*

1792.

891. CARTWRIGHT (GEORGE).—Journal of Transactions and Events, during a residence of nearly sixteen years on the Coast of Labrador. *Newark, 3 vol. in-4.*

892. HAZARD (EBENEZER).—Historical Collections: consisting of State Papers, and other authentic documents, intended as materials for an History of the United States of America. *2 vol. in-4.*

(Cet ouvrage renferme plusieurs pièces, lettres-patentes sur les colonies françaises, tirées d'Hakluyt, des Rymer's Fœdera et de Rusworth's Hist. Coll.)

893. VALINIÈRE (RÉV. P. H. DE LA).—Vraie Histoire: ou, Simple Précis des infortunes, pour ne pas dire des Persécutions qu'a souffert et souffre encore le Rév. P. H. de la Valinière, mis en vers par lui-même en juillet, 1792. *A Albany, imprimé aux dépens de l'auteur.*

1793.

894. ANBURY (THOMAS).—Journal d'un voyage dans l'Intérieur de l'Amérique Septentrionale. Ouvrage dans lequel on donne des détails précieux sur l'insurrection des Anglo-Américains, et sur la chute désastreuse de leur papier-monnaie. Traduit de l'Anglais, et enrichi de notes par M. Noël, ancien professeur de belles-lettres au Collége de Louis le Grand; avec cartes et figures. *Paris, La Villette, 2 vol. in-8.*

(Série de Lettres écrites par T. Anbury, enseigne dans le 24e régiment d'infanterie britannique, où l'on trouve des renseignements sur le Canada.)

895. CAMPBELL (P.). — Travels in the Interior Inhabited Parts of North America. In the years 1791 and 1792. *Edinburgh, 387 p. in-8. Portrait et gravures.*

896. LA ROCHEFOUCAULT-LIANCOURT (M. DE).—Voyage dans les Etats-Unis de l'Amérique, en 1795 et 1797; enrichi de plusieurs cartes. *Paris, 8 vol. in-8.*

897. LONG (J.).—Voyages chez différentes Nations Sauvages de l'Amérique, etc. Traduits de l'anglais par J. B. L. J. Billecocq, citoyen français. *Paris, XXXVI-320 p. in-8. Carte.*

1794.

898. BELKNAP (JEREMY).—American Biography. *Boston, 2 vol.*

(Renferme 31 biographies d'explorateurs et de colonisateurs, entre autres celle de Jacques Cartier. Nouvelle édition en 3 vol. à New-York, en 1851.)

899. GRANT (CHARLES) VICOMTE DE VAUX.—Adresse à toutes les puissances de l'Europe, sur l'état présent et futur, de la noblesse et du clergé français. Particulièrement au Gouvernement Britannique, sur les moyens d'assurer à ces deux corps l'existence la plus convenable aux circonstances, moyennant un plan d'établissement dans le Canada, les plus advantageux possibles, soit au Commerce Britannique soit aux Loyalistes. *Londres, 109 p. in-8. Portrait et carte.*

(Appel au gouvernement en faveur d'un plan de coloniser le Canada en y envoyant des Français réfugiés en Angleterre à l'époque de la Révolution française. Le Comte de Puisaye réussit un peu plus tard à mettre à exécution le projet du Vicomte de Vaux.)

900. VEILLÉES AMÉRICAINES.—*Paris, Deterville, an III. 3 vol. in-8.*

(Recueil de nouvelles huronnes et iroquoises.)

1797.

901. MACKAY (J.).—Quebec Hill: or Canadian Scenery; a Poem. *London, in-4.*

1798.

902. BURROUGHS (STEPHEN). — Memoirs of Stephen Burroughs. *Printed at Hanover, Newhampshire. Printed by Benjamin Trues, VIII-7-296 p. in-8.*

(Plusieurs éditions ont paru de ces Mémoires, entre autres les suivantes: 1811, Albany, 396 p. in-12; 1832, Boston, 439 p. in-16; 1832, Boston, 356 p. in-18; 1835, Boston, 2 vol. in-12; 1858, Amherst, Mass., 354 p. in-12. Né dans le Massachusetts, Burroughs finit par mourir aux Trois-Rivières, après s'être converti au catholicisme. Sa vie fut très mouvementée. C'est l'ancêtre de la famille Burroughs, de Québec.)

1799.

903. LA ROCHEFOUCAULT-LIANCOURT (M. DE). — Travels through the United States of North America, the Country of Iroquois and Upper Canada. *London, in-4. Carte.*

904. NOUVELLE-ECOSSE.—A Brief Account of Revivals in New England and also in Nova Scotia, etc. *London, 24 p. in-8.*

905. SMITH (JAMES).—An Account of the Remarkable Occurrences in the life and travels of Col. James Smith during his captivity with the Indians, 1755-59. *Lexington, Ky.*

(Réimprimé en 1831 et 1870.)

906. THOMAS De Jumonville.—Poème. *Paris, an VII, 46 p. in-12.*

(L'assassinat de M. de Jumonville au Fort Nécessité fait le sujet de ce poème.)

907. TOUR (A) through Upper and Lower Canada. By a Citizen of the United States, etc. *Printed at Litchfield (according to Act of Congress), 119 p. in-12.*

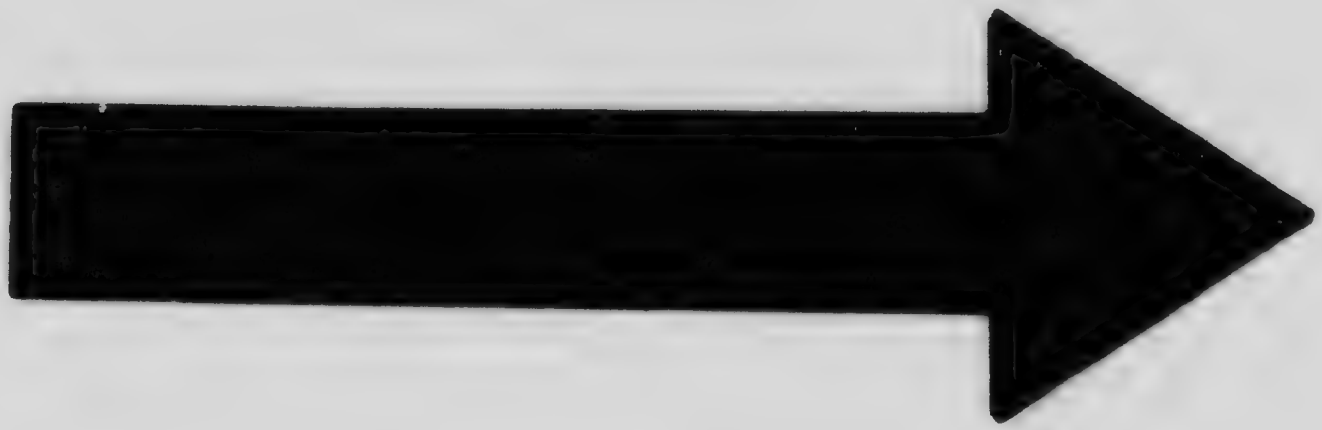

MICROCOPY RESOLUTION TEST CHART

(ANSI and ISO TEST CHART No. 2)

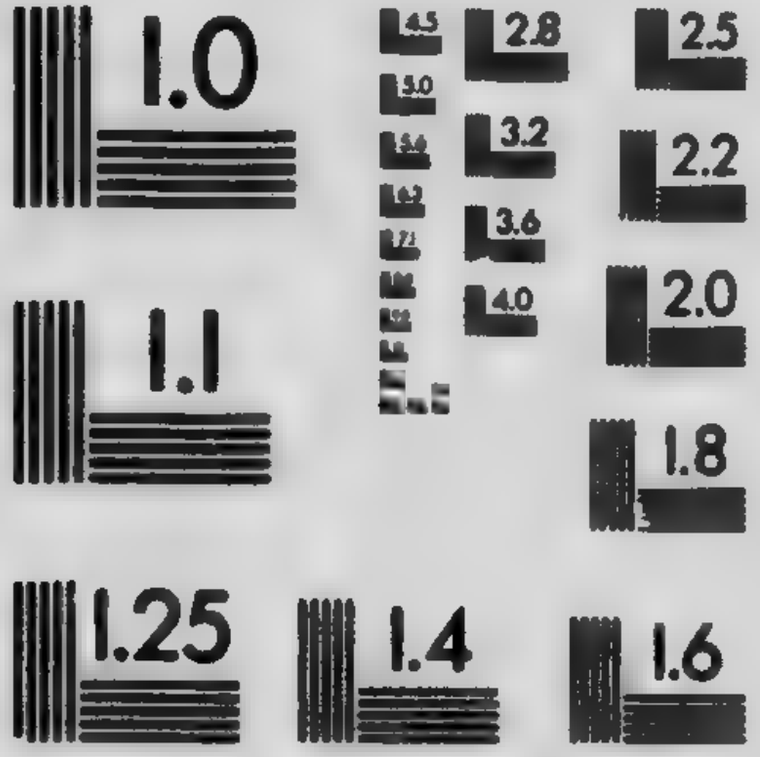

APPLIED IMAGE Inc

1653 East Main Street
Rochester, New York 14609 USA
(716) 482 - 0300 - Phone
(716) 288 - 5989 - Fax

908. WELD (ISAAC).—A Voyage to Canada and the United States of America. *London, 2 vol. 4th Edition. London, 1807, 2 vol. in-8.*

1800.

909. WELD (ISAAC).—Reisen durch die Verenigten staaten von Nord-Amerika und duech dis Provinzen Ober und Unter Kanada in den Zahrem 1795, 1796 und 1797. *Berlin, 2 vol. in-12.*

1801.

910. MACKENZIE (SIR ALEXANDER).—Voyage from Montreal, on the River St. Lawrence through the Continent of North America, to the Frozen and Pacific Ocean, in the years 1789 and 1793, etc. *London, in-8, Philadelphia, 1802, in-8.*

1802.

911. HÉROÏNE (L') DE BOSTON, ou les Français au Canada, pantomime en trois actes. *Paris, An X, 24 p. in-8.*

912. MACKENZIE (ALEXANDRE). — Voyages d'Alexandre Mackenzie faits en 1789, 1792 et 1793, etc., précédés d'un Tableau historique et politique sur le commerce des Pelleteries, dans le Canada. Traduits de l'anglais, par J. Castéra, avec des notes et un Itinéraire, tirés en partie des papiers du vice-amiral Bougainville, etc. *Paris, 3 vol. in-8.*

913. MILFORT (GAL.) Tastanégy ou grand chef de guerre de la nation Crëck.—Mémoire ou coup-d'œil rapide sur mes différents voyages et mon séjour dans la nation Crëck. *Paris, 332 p. in-8.*

914. VERGENNES (DE) ministre de Louis XVI.—Mémoire historique et politique sur la Louisiane, etc. *Paris, XXIV-315 p. in-8. Portrait de Vergennes.*

915. VOYAGE à la Louisiane et sur le Continent de l'Amérique Septentrionale, fait dans les années 1794 et 1798, par B*** D*** (Baudry de Lozières.) *Paris, VIII-382 p. in-8.*

916. WELD (ISAAC).—Voyage au Canada et dans la partie septentrionale des Etats-Unis de l'Amérique pendant les années 1795, 96 et 97, par Weld, traduit de l'anglais, et enrichi d'une carte générale du pays. *Paris, 3 vol. in-8.*

917. WILLIAMS (JOHN). — The Redeemed Captives returned to Zion; or, A Faithful History of Remarkable Occurrences in the Captivity and Deliverance of Members of the Gospel in Deerfield, who, in the Desolation which befel that Plantation, by an incursion of French and Indians, was by them carried away, with his family and his Neighbourhood, into Canada. *New-Haven, in-12.*

1803.

918. BAUDRY DES LOZIÈRES.—Second Voyage à la Louisiane. *Paris, 2 vol. Carte.*

919 MORISON'S JOURNAL.—Hagerston, Maryland.

(Un récit du Siège de Québec en 1775 tiré de ce journal, a été publié en 1890 dans la "Pennsylvania Magazine," Vol. XIV. George Morison était volontaire dans la compagnie de William Hendricks.)

920. VOLNEY (C. F.).—Tableau du climat et du sol des Etats-Unis d'Amérique, suivis d'éclaircissements sur quelques colonies canadiennes. *Paris, 2 vol. in-8.*

1804.

921. BENTOM (REV. CLARK).—A statement of facts and law, relative to the prosecution of the Rev. Clark Bentom, protestant missionary from the London Missionary Society, for the assumption of the office of a dissenting minister of the Gospel, in Quebec, by the King's attorney general of Lower Canada. *Troy, 32 p. in-8.*

922. DUVALLON (B.).—Schilderung von Louisiana. Aus dem Franzasischen des von Duvallon. *Weimar, 344 p. in-8.*

923. HERIOT (GEORGE) Deputy Postmaster General of British North America. The History of Canada, from its discovery, comprehending an Account of the original Establishment of the Colony of Louisiana. *2 vol. in-4.*

924. MAVOR, LL.D. (WILLIAM). — The History of the Discovery and Settlement to the present time of North and South America and of the West Indies. *London, 383 p. in-12. Carte.*

925. MÉMOIRES sur la Louisiane et la Nouvelle-Orléans, accompagnés d'une dissertation sur les avantages que le commerce de l'Empire doit tirer de la stipulation faite par l'article VII du traité de cession, du 30 avril 1803, par M*** *Paris, VIII-176 p. in-8.*

926. MICHAUX (ANDRÉ). — Voyage à l'ouest des Monts Alleghanys, dans les Etats de l'Ohio, du Kentucky, et du Tennessee... entrepris pendant l'an X (1802) sous les auspices de Son Excellence M. Chaptal, ministre de l'intérieur. *Paris, in-8.*

927. NEW-YORK HISTORICAL SOCIETY. — Fondée en 1804, cette association a publié trois séries de Collections, la 1ère en 5 volumes, la 2de en 4 et la 3e en 26 volumes. Plusieurs de ces volumes se rattachent à l'histoire du Canada.

2e Série, vol. 1.—Verrazzano's Relation of voyage to the North American Continent.

2e Serie, vol. 2.—Narrative of the Marquis de Nonville's expedition against the Seneca Indians in 1687.

2e Série, vol. 3.—Father Jogue's Papers.—Journal of the embassy of Father Dreuillettes from Canada to New England in 1650.

Le volume de 1880 renferme A Journal of occurrence at Quebec from Nov. 1775 to May, 1776, by an officer of the British garrison.

Le volume de 1881 renferme le Montrésor Journals de 1757 à 1759, et de 1757 à 1778.

928. VIENOT-VAUBLANC.—Rivalité de la France et de l'Angleterre, jusqu'à la rupture du traité d'Amiens par l'Angleterre. *Paris, an XII, 378 p. in-8.*

(Cent pages sont consacrées au Canada.)

1805.

929. PERRIN DU LAC.—Voyage dans les deux Louisianes, etc. *Paris, X-479 p. in-8. Planche et grande carte.*

1806.

930. CODE NOIR de la Louisiane. *Nouvelle-Orléans, chez J. Renaud, rue de Chartres, 34 p. petit in-12.*

931. RUSCOE D'ERES (MEMOIRS OF CHARLES DENNIS) a Native of Canada: who was with the *Scanyawtauragahroote* Indians eleven years with a particular account of his sufferings, etc. *Exeter, VI-176 p. petit in-8.*

(Le père de Ruscoe d'Eres était de Québec. En 1775 il avait pris fait et cause pour les Yankees. Il fut incarcéré et son fils Charles Dennis fut livré aux Sauvages.)

1807.

932. ALLEN (ETHAN).—A Narrative of Col. Ethan Allen's Captivity, from the time of his being taken by the British near Montreal, on the 25th day of September, in the year 1775, to the time of his exchange, on the 6th day of May, 1778. *Walpole, N.H., in-12.*

933. COLLECTION of interesting and important Reports and papers on the Navigation and Trade of Great Britain, Ireland and the West Indies, and America. *London, XXVIII-157-297 p. in-8.*

934. HERIOT (GEORGE). — Travels through the Canadas, etc. *London, XII-602 p. in-4.*

(Ouvrage en partie réimprimé à Philadelphie en 1813. 282 p. in-12.)

935. PEOPLE (TO THE) of the United States. *Philadelphia, 146 p. in-8. Tableaux.*

(Renferme des documents relatifs à la cession de la Louisiane par la France.)

936. ROBIN (C. C.).—Voyages dans l'intérieur de la Louisiane... pendant les années 1802, 1803, 1804, 1805 et 1806... suivis de la Flore Louisianaise. *Paris, 3 vol. in-8.*

(Les 2e et 3e vol. sont consacrés à la Louisiane; la Flore occupe la moitié du 3e volume.)

1808.

937. LAMARTELIÈRE (J. H. F.).—Le cultivateur de la Louisiane, roman historique. *Paris, 4 tomes in-12.*

(Roman de mœurs louisianaises.)

938. PINKERTON (JOHN).—A General Collection of the best and most interesting voyages and Travels in all parts of the World. *London, 17 vol. in-4, 1808-1814.*

(Le 12e volume renferme les Relations de voyages de Cartier, et le Routier de Jean Alfonse.)

1809.

939. GRAY (HUGH).—Letters from Canada, written during a residence there in 1806, 1807 and 1808, shewing the present state of Canada, its productions, trade, commercial and political importance. *London, in-8.*

940. HENRY (ALEXANDER).—Travels in Canada and the Indian Territories, between the years 1760 and 1776. *New-York, in-8.*

941. LANCASTER (JOSEPH). — An account of a remarkable establishment of education at Paris, etc. *London, XIX-22 p. in-8.*

(Lancaster vint à Québec vers 1833, et chercha à introduire ici un système d'enseignement à lui et il réussit dans une certaine mesure.)

942. MASÈRES. — Occasional Essays on various subjects, chiefly Political and Historical, Extracted partly from the Publick Newspapers, during the present reign, and partly from Tracts published in the reigns of Queen Elizabeth, King Charles I, King Charles II, and from Bishop Burnet's History of his own time. *London, 607 p. gr. in-8.*

943. MONTAGU (MISS).—Voyage dans le Canada, ou Histoire de Miss Montagu; traduit de l'anglais par Madame J. G. M. *Paris, 4 vol. in-12.*

(Roman.)

1810.

944. BURROUGHS (STEPHEN).—Sketches of the early life of Stephen Burroughs, that Prince of Villains and Emperor of Counterfeiters. Abridged from Memoirs of Burroughs, to which is added an appendix, containing some further interesting particulars of his life. *Canandaiga.*

945. CAMPBELL (LT.-COL. JAMES).—A British Army, as it was, is, and ought to be; Illustrated by Examples during the Peninsular War; with observations upon India, the United States of America, Canada, the Boundary Line. *London, 337 p. in-8.*

946. GAZETTEER (THE AMERICAN) exhibiting a full account of the civil divisions, rivers, harbors, Indian Tribes, etc., of the American continent; also of the West India... with a particular description of Louisiana. *Boston, gr. in-8. Cartes.*

947. HOWARD (MIDDLETON). — The Conquest of Quebec. Prize Poem, Oxford University. *Oxford.*

948. STOCKING.—An interesting Journal of Abner Stocking of Chatham, Connecticut. Published by his relatives after his desease, Catskill Eagle Office.

(Stocking était soldat dans la compagnie de Hanchett, régiment d'Arnold.)

1812.

949. AMERICAN ANTIQUARIAN SOCIETY.—Cette association, fondée en 1812, à Worcester, Mass., a publié, à différentes dates, de 1820 à 1885, 7 volumes de Mémoires sous le titre général de Archæologia Americana, et pour ce qui a trait à la Province de Québec, les documents suivants:

Vol. 1.—Relation de la découverte du Mississipi, par L. Hennepin.

Dans ses Proceedings, au nombre de 80, la même Société a publié, toujours en ce qui se rapporte à Québec, les pièces qui suivent:

Vol. 7.—The French Canadians in New England, by E. C. Smyth. —Government in Canada and the United States compared, by G. F. Hour.

950. HENRY. — Interesting Account of the Hardships and Sufferings of that Band of Heroes who traversed the Wildness in the campaign against Quebec, in 1775. *Lancaster.*

(Ce petit volume connut trois éditions: la 1ère en 1812, la 2e en 1844 à Watertown, N.Y., 212 p. in-16, et la 3e en 1877 à Albany, N.Y.)

951. STODDARD (MAJOR AMOS). — Sketches Historical and Descriptive of Louisiana. *Philadelphia.*

1813.

95 ARBIER DE LASERRE. — Essais historiques et critiques sur la Marine de France. *Londres, VI-306 p. in-8.*

(Guerres de 1756 à 1763. Etablissement des Français en Amérique, etc.)

953. GAZETTEER (A) of the Province of Canada. *New-York, in-8. 2 cartes.*

954. LÉVIS.—Souvenirs et portraits, 1780-1789. *Paris, XXIII-268 p. in-8.*

(Souvenirs sur Bougainville, le Chevalier de Lévis, etc.)

1814.

955. ANDERSON (DAVID). — Canada, or a view of importance of the British American Colonies. *London, 355 p. in-8.*

956. MESSAGE from the President of the United States, transmitting a letter from the Secretary of war, accompanied with sundry documents, in obedience to a resolution of the 31st of December last, requesting such informations as may tend to explain the causes of the failure of the arms of the United States, on the northern frontier... In two parts. *Albany, 68-99 p 12.*

1815.

957. HARRIOTT (JOHN).—Struggles through life, exemplified in various Travels and Adventures in Europe, Asia, and America, third and best edition. *London, 3 vol. in-12.*

1816.

958. BARBÉ-MARBOIS (FRANÇOIS DE). — Complot d'Arnold et de Sir Henry Clinton. *Paris, Didot.*

959. DARBY (WILLIAM).—Geographical description of the State of Louisiana, etc. *Philadelphia, printed for the Author, 270 p. in-8. Carte.*

960. KNIGHT (ANN CUTHBERT).—A year in Canada, and other poems. *Edinburgh, 126 p. in-12.*

961. LAMBERT (JOHN).—Travels through Canada and the U. S. of N. A., in the years 1806, 1807 and 1808, etc. *London, 2 vol. in-8.*

962. WHIPPLE (JOSEPH).—A geographical View of the District of Maine... including the History of Acadia. *Bangor, 102 p. in-8.*

1817.

963. CAREY (M.).—The Olive Branch: or faults on both sides, federal and democratic. A serious appeal on the necessity of mutual forgiveness and harmony. *Philadelphia, 452-56 p. gr. in-8.*

(On trouve dans cet ouvrage la correspondance de Sir James Craig, gouverneur de la Province de Québec, avec John Henry, de Montréal, qui la livra plus tard, sous le coup de la vengeance, au gouvernement des Etats-Unis, en considération d'une somme assez ronde.)

964. RAFINESQUE (C. S.). — Florula Ludoviciana, or, a flora of the state of Louisiana. Translated, revised, and improved, from the French of C. Robin. *New-York, published by C. Wiley and Co., 178 p. petit in-8.*

965. SANSOM (JOSEPH).—Sketches of Lower Canada, historical and descriptive, etc., during a Tour to Quebec in the month of July, 1817. *New-York, 301 p. in-8.* Appendix, A Description of the Beaver, in Canada. XVI p.

1818.

966. CHAPPELL (EDWARD) LIEUTENANT R. N.—Voyage of His Majesty's Ship Rosamond to Newfoundland and the Southern Coast of Labrador, of which countries no account has been published by any British Traveller since the reign of Queen Elizabeth. *London, in-8.*

967. CHRISTIE (ROBERT).—The military and naval operations in the Canadas, during the late war with the United States, including also the political History of Lower Canada, during the administration of Sir James Henry Craig and Sir George Provost, from the year 1807, until the year 1815. *New-York, 335 p. gr. in-8.*

(Réimpression à New-York de l'édition parue à Québec la même année.)

968. CHRISTIE (ROBERT). — A brief review of the political state of Lower Canada since the Conquest of the Colony to the Present day. To which are added Memoirs of the administration of the Colonial Government of Lower Canada by Sir Gordon Drummond, and Sir John Coape Sherbrooke. *New-York, 92 p. in-8.*

969. HUNT (GILBERT J.).—The late war, between the U. S. and Great Britain, from June, 1812, to February, 1815. *New-York, 223 p. in-12.*

970. MELISH (JOHN).—Travels through the U. S. 1806-7 and 1809-11, including an Account of two Passages and Travels through Britain, Ireland, and Canada, etc. *London, 650 p. in-8.*

971. MONTLEZUN (LE BARON DE).—Voyage fait dans les années 1816 et 1817, de New-York à la Nouvelle-Orléans et de l'Orénoque au Mississipi, etc. *Paris, 2 vol. in-8.*

972. PALMER (JOHN).—Journal of Travels in the U. S. of N. A., and in Lower Canada, performed in the year 1817. *London, 456 p. in-8. Carte.*

973. SELKIRK (LORD).—A Sketch of the British Fur Trade in North America; with observations relative to the North West Company of Montreal. *New-York, in-8.*

974. THOMSON (JOHN LEWIS).—Historical sketches of the late war between the U. S. and G. Britain. Fifth, and an improved edition. *Philadelphia, 367 p. in-8. Gravures.*

1819.

975. ANSPACH (REV. LEWIS AMADEUS).—A history of the Island of Newfoundland containing a description of the Island, the Banks, etc., and the coast of Labrador, illustrated with two maps. *London, in-8.*

976. CONSULTATION de douze des plus célèbres avocats de Paris, touchant les droits de propriété du Séminaire de Montréal, en Canada. Délibéré à Paris, le 18 août 1819. *16 p. in-4.*

(Au nombre de ces célèbres avocats se trouvaient Berryer, père et fils, Dupin, Tripier.)

977. DARBY (WILLIAM). — A tour from the city of New-York, to Detroit, Michigan territory, made between the second day of May and twenty-second of September 1818. The tour extends from New-York, by Albany, Schenectady and Utica, to Sackett's Harbour, and thence through Lake Ontario, to St. Lawrence River, etc. *New-York, in-8.*

978. GREECE (CHARLES-FREDERICK).—Facts and observations respecting Canada and the U. S. of A. *London, in-8.*

(Greece était cultivateur à la Longue-Pointe, près Montréal.)

979. HALL (LIEUT. FRANCIS) 14th Light Dragoons H. P.—Travels in Canada, and the U. S. in 1816 and 1817. Second edition. *London, 421 p. in-8.* Carte intitulée: Niagara Frontier.

980. MACKENZIE (E.).—An Historical Topographical and Descriptive View of the U. S. of A. and Upper, and Lower Canada, etc. Second Edition. *Newcastle-upon-Tyne, in-8. Cartes et gravures.*

981. WALSH, JR. (ROBERT).—An appeal from the judgments of Great Britain respecting the U. S. of A. Part first, containing an Historical Outline of their merits and wrongs as Colonies: and strictures upon the calumnies of the British Writers. *Philadelphia, LXVI-512 p. gr. in-8.*

1820.

982. BRACKENRIDGE (H. M.). — Histoire de la guerre entre les Etats-Unis d'Amérique et l'Angleterre, pendant les années 1812, 13, 14 et 15, traduite sur la seconde édition par A. de Dalmas, avec une carte du théâtre de la guerre. *Paris, 2 vol. in-8.*

983. GEOGRAPHICAL (A), historical, commercial and agricultural view of the U. S. of A., an account of the British possessions in Upper and Lower Canada, etc. *London, 746-XVI p. in-8. Carte.*

984. HARMON (DANIEL WILLIAMS).—A Journal of Voyages and Travels in the Interior of North America, between the 47th and 58th degree of north latitude, extending from Montreal nearly to the Pacific Ocean, etc. *Andover, in-8.*

985. HENNEPIN.—Découverte du Mississipi.
(Une partie de la Nouvelle Découverte publiée en 1820 dans les Mémoires de l'American Antiquarian, p. 61-104.)

986. KINGDOM (WILLIAM).—America and the British Colonies: An Abstract of all the most useful information relative to the U. S. of A., and the British Colonies of Canada, etc. *London, in-8.*

987. LOUISIANE.—Note sur l'état actuel de la Mission de la Louisiane. *Paris, 58 p. in-8.*

988. PALMER (J.). — Dagverhaal eener reize in de Vereenigde Staten van Noord-America en Neder-Canada, gedaan in 1817. Uit het Engelsch. *Haarlem, in-8. Grande carte.*
(Traduction allemande de l'original anglais publié en 1818. Voir No 972.)

989. PICKERING (JOHN).—An Essay on a uniform orthography for the Indian languages of North America. *Cambridge, U. S., 42 p. in-4.*
(Tiré à part des Mémoires de l'Académie Américaine des arts et des sciences.)

990. QUÉBEC.—Relation de la prise de possession du fort de Québec par les François. *S. l. n. d. 18 p. gr. in-8.*
(Réimpression faite vers 1820 d'une relation publiée dans le *Mercure François* de 1632 après la signature du Traité de St-Germain-en-Laye.)

991. TRAVELS in Lower Canada, with the author's Recollection of the Morals, Habits, etc., of that Country. *London, in-8. Gravures.*

1821.

992. DAINVILLE (D.). — Beautés de l'histoire du Canada ou époques remarquables, traits intéressants, mœurs, usages, coutumes des habitans du Canada, tant indigènes que colons, depuis sa découverte jusqu'à ce jour. *Paris, 511 p. in-12.*
(Dainville est un pseudonyme, probablement celui de M. Gustave Bossange, libraire parisien. Son fils, Hector, a publié, vers 1864, un catalogue d'ouvrages sur l'Amérique de 150 pages.)

993. ESSEX INSTITUTE.—Fondé à Salem, Mass., en 1821, cet Institut a publié 6 volumes de Proceedings et 30 volumes de Bulletins, et, de 1859 à 1898, 34 volumes de Collections historiques. Dans ces dernières publications on retrace les "Diaries of Lemuel Wood of Boxford, in the Canadian Expedition of 1759-60.)

994. MONTULÉ (ED. DE).—Voyage en Amérique du Nord, etc., fait pendant les années 1816 à 1819. *Paris, 2 vol. avec atlas in-fol., 1 carte et 17 planches.*

995. TRAVELS through Upper and Lower Canada, with an Accu. te Description of Niagara Falls. *New-York, 2 vol. in-8.*

1822.

996. JOHNSTONE (JAMES) CHEVALIER.—Memoirs of the Rebellion of 1745 and 1746, translated from a French MSS. *London.*

997. LOUISIANE. — Notice sur l'état actuel de la Mission de la Louisiane. *Turin, 65 p. in-8.*

998. MAINE HISTORICAL SOCIETY.—A publié plusieurs volumes de Collections, de 1831 à 1904. On y trouve quelques documents relatifs à la Province de Québec:

1. Arnold's letters on his expedition to Canada in 1775.
2. Montrésor's journal.
3. Journal of an expedition to Quebec, by W. Allen.

999. RHODE-ISLAND HISTORICAL SOCIETY. — Fondée en 1822, cette Société a publié 9 volumes de Collections, de 1827 à 1897, des Proceedings en 21 fascicules, de 1872 à 1892, et 8 volumes de Publications, de 1893 à 1901. Nous retraçons dans les Collections, vol. 6: Captain Simeon Thayer's Journal of the Invasion of Canada, 1775, édité par E. M. Stone.

1000. TEXAS.—Notice sur l'expédition des Français dans le Texas, et sur le pays des Attahapas, encore peu connu et habité par une Colonie de Français-Canadiens. *Paris, 11 p. in-8.*

1823.

1001. BECK (LEWIS C.). — Gazetteer of the States of Illinois and Missouri. *Albany.*

(Contient un historique des temps anciens de l'Illinois.)

1002. COUPÉ DE SAINT-DONAT (ALEXANDRE).—Histoi.. de l'établissement des Français dans l'Amérique du Nord. *Paris, in-8.*

1003. DUNCAN (JOHN M.).—Travels through part of the U. S. and Canada, in 1818 and 1819. *Glasgow, 2 vol. petit in-8. Plans.*

1004. HUNTER (JOHN D.).—Memoirs of a captivity among the indians of North America, from childhood to the age of nineteen. *London, IX-447 p. in-8.*

1005. PREVOST, BT (SIR GEORGE).—Some account of the Publ.. Life of sir G. P. particularly of his Services in the Canadas, etc. *London, 197-99 p. in-8.*

1006. WILSON (C. H.).—The Wanderer in America... Observations and Facts relative to the U. S. and Canada. *Thirsk, 120 p. in-12.*

1824.

1007. BLANE (W. N.). — Excursion through the U. S. and Canada, 1822-23. *London, 511 p. in-8.*

1008. BUCHANAN (JAMES).—Plan for the Melioration and Civilization of the British North American Indians: Addressed to the Right Honourable the Earl of Dalhousie, G.C.B., etc. By J. B., His Majesty's Consul for the State of New-York. *New-York, 13 p. in-8.*

1009. EKINS (CHARLES) ADMIRAL.—Naval battles from 1744, to the Peace in 1814. *London, XXX-428 p. in-4.*
(Rapporte les combats sur mer des flottes anglaises et françaises durant les guerres du Canada.)

1010. EXCURSION (AN) through the U. S. and Canada during the years 1822-23; by an English Gentleman. *London, in-8. Carte.*

1011. GUEST (MOSES).—Poems on several occasions. To which are annexed extracts from a journal kept by the author while he followed the sea, and during a journey from New Brunswick, in New Jersey, to Montreal and Quebec. *Cincinnati, 160 p. in-8.*

1012. HODGSON (ADAM).—Letters from North America written during a Tour in the U. S. and Canada. *London, 2 vol. in-8.*

1013. JOHNSTONE (WALTER).—Travels in Prince Edward Island, Gulf of St. Lawrence, North America in the years 1820-21. undertaken with a design to establish sabbath schools, and investigate the religious state of the country, etc. *Edinburgh, 132-72 p. petit in-8. Carte.*

1014. MANET (L'ABBÉ).—Biographie des Malouins célèbres, nés depuis le 15e siècle, jusqu'à nos jours, etc. *Saint-Malo, VIII-384 p. in-8.*
(Biographies de Cartier, de Pontgravé.)

1015. RELATION de ce qui est arrivé à deux religieux de la Trappe pendant leur séjour auprès des Sauvages. *Paris, 168 p. in-12*
(Lettres écrites de la Nouvelle-Ecosse et de la Louisiane.)

1016. SIÈGE DE QUÉBEC.—Journal of the Siege of Quebec, in 1775-76, collected from some old manuscripts originally written by an officer, to which are added a preface and illustrative notes by W. T. P. Short. *London.*

1017. SILLIMAN (BENJAMIN).—Remarks made on a short Tour between Hartford and Quebec. *New-Haven, in 12.*

1018. TALBOT (EDWARD ALLEN).—Five years residence in the Canadas, etc., in the year 1823. *London, 2 vol. in-8.*

1019. UNION.—Observation on the Proposed Union of the Provinces of Upper and Lower Canada, under one Legislature, by the Agent of the Petitioners for that Measure. *London, in-8.*

1020. UNION.—Abstract of a Bill for uniting the Legislative Councils and Assemblies of the Provinces of Lower and Upper Canada in one Legislature. *London, 29 p. in-8.*

1021. VAUX (ROBERT).—Mémoires sur la vie d'Antoine Benézet. *Londres, 88 p. petit in-8.*
(Il est question dans cet ouvrage de la déportation des Acadiens.)

1825.

1022. CODE (CIVIL) of the State of Louisiana, preceded by the Treaty of Cession with France. *Paris, XVI-714 p. in-8.*

1023. COVENTRY (GEORGE).—A critical enquiry regarding the real author of the Letters of Junius, proving them to have been written by Lord Viscount Sackville (Lord Germaine). *London, XXII-382 p. in-8. Portrait.*

1024. PENNSYLVANIA HISTORICAL SOCIETY OF PHILADELPHIA. Fondée en 1825. Ses publications comprennent 14 volumes de Mémoires (1826-1885), 13 fascicules d'un Bulletin spécial (1845-47), un volume de Collections en 1853, et enfin la "Pennsylvania Magazine of history and biography," commencée en 1877, et qui en est rendue au 27e volume.

Dans les Mémoires on trouve au vol. 5: History of an expedition against Fort du Quesne in 1755, under Major General Edward Braddock, edited from original manuscript by Winthrop Sargent.

Dans un des Bulletins se trouve le "Journal of Isaac Senter on a secret expedition against Quebec in September, 1775."

1025. STEWART (GENERAL DAVID).—Sketches of the Highlanders of Scotland, with Details of the Military Service of the Highland Regiments. Third Edition. *2 vol. in-8, Edinburgh.*

(Ces Annales militaires renferment le récit d'expéditions dans le Nord de l'Amérique (1756 à 1797), au Cap Breton, à Ticonderoga, au fort Duquesne, à Québec (1759-60).)

1026. TALBOT (E. A.).—Cinq années de séjour au Canada, traduit de l'anglais, par M... suivies d'un extrait du voyage de M. J. M. Duncan, en 1818 et 1819, etc. *Paris, 3 vol. in-8.*

(Traduction de l'original paru en 1824. (Voir No 1018), et de celui de M. Duncan, en 1823. (Voir No 1003.)

1826.

1027. CONSULTATION de M. Dupin pour le Séminaire de Montréal. *Paris, 32 p. in-4.*

1028. HALE (HON. SALMA).—History of the U. S. from their Settlement as Colonies to the Close of the War with Great Britain in 1815. *In-8.*

(Description des campagnes de 1776 à 1781, et de celles de 1812.)

1029. LINDSAY (W.).—Invasion of Canada by the American Provincials in 1775.

1030. PILOTE (LE) AMÉRICAIN, contenant la description des côtes orientales de l'Amérique du Nord, depuis le fleuve St. Laurent jusqu'au Mississipi, suivi d'une notice sur le Gulf-Stream, traduit de l'anglais par P. Magré. *Paris, 359 p. in-8.*

1031. SMITH (MJR. GEN. SIR JAS. CARMICHAEL).—Precis of the Wars in Canada, from 1755 to the treaty of Ghent in 1814, with military and political reflections. *London, 185 p. in-8.*

1032. WARDEN (D. B.).—L'Art de vérifier les Dates. Chronologie Historique de l'Amérique. *Paris, 1826-1844, 10 vol. in-8.*

(Le 9e vol., paru en 1842, contient (p. 5 à p. 162) un Précis de l'Histoire de la Louisiane.)

1827.

1033. DE ROOS (HON. FRED. FITZGERALD).—Personal narrative of travels in the U. S. and Canada, in 1826. *London, XII-207 p. in-8. Figures.*

1034. MARTIN (F. X.).—The history of Louisiana, from the earliest period, to March, 1825. *New-Orleans, 2 vol. 364-429 p. in-8.*

1035. RIEDESEL (MADAME DE).—Letters and memoirs relating to the War of American Independence, and the Capture of the German troops at Saratoga, etc. *New-York, 320 p. in-8.*

(La baronne de Riedesel vint au Canada en 1776 pour y rejoindre son mari. L'édition originale de cet ouvrage parut en 1800.)

1828.

1036. ADDRESSES to His Excellency the Governor in Chief from Different Parts of Lower Canada with His Excellency's Answers. *S. l. 51 p. in-8.*

1037. BUCHANAN (A. C.). — Emigration practically considered: with detailed Directions to Emigrants proceeding to North America, particularly to the Canadas. *London, 148 p. in-12.*

1038. BUCHANAN (J.).—The opening of the navigation of the St. Lawrence considered. *S. l. n. d. (New-York, 1828) 8 p. in-8.*

1039. COCKBURN.—Copy of the report, laid before the Colonial Dept. by Lieut.-Colonel Cockburn, on the subject of Emigration, etc. Colonial Office, 1828, 90 p. *Carte et plan. 2 vol. in-folio.*

1040. SKETCH-BOOK (AN ENGLISHMAN'S) or, Letters from New-York. *New-York, 195 p. in-12.*

1829.

1041. ANNALES de l'Histoire de l'Institution des Religieuses Hospitalières de St. Joseph sous la Règle de St. Augustin. *Saumur, in-8.*

(Nous trouvons dans ce volume (p. 438-492) des renseignements sur l'Hôtel-Dieu de Montréal sous ce titre: "Histoire de l'établissement des Filles de St-Joseph dans l'Isle de Montréal, en Canada, dans la Nouvelle-France.")

1042. BARBÉ-MARBOIS.—Histoire de la Louisiane et de la cession de cette colonie par la France aux Etats-Unis de l'A. S. *Paris, 485 p. in-8. Carte.*

1043. BARBÉ-MARBOIS. — The history of Louisiana... Translated by Wm. Beach Lawrence. *Philadelphia, 456 p. in-8.*

(Traduction de l'ouvrage précédent, No 1042.)

1044. CHURCH (THOMAS).—The History of Philips' War, commonly called the great Indian Wars of 1675 and 1676. Also of the French and Indian Wars at the Eastward, in 1689, 1690, 1692, 1696 and 1704. *Boston, in-8.*

1045. HALL (BASIL).—Travels in North America, in years 1827 and 1828. *Edinburgh, 3 vol. in-8.*

1046. HALIBURTON (T. C.).—An Historical and Statistical Account of Nova Scotia in two volumes. *Halifax, VIII-350, and III-433 p. in-8.*

1047. MACTAGGART (JOHN) Civil Engineer in the service of the British Government.—Three years in Canada. An account of the actual state of the Country, in 1826-7-8, etc. *London, 2 vol. in-8.*

1048. MURRAY (HUGH) F. R. S. E. — Historical Account of Discoveries and Travels in North America; including the U. S., Canada, etc. *London, 2 vol. in-8.*

1049. REPORT from the Select Committee on the Civil Government of Canada; with the evidence. *London, folio.*

1050. TAYLOR (S. W.).—The Storming of Quebec; a Poem in three Cantos: and Miscellaneous Pieces. *Philadelphia, 126 p. in-18.*

1051. TOURNÉE À LA MODE dans les Etats-Unis, ou Voyage de Charleston à Québec et d'Albany à Boston. Traduit de l'anglais par Bourgeois. *Paris, 200 p. in-8. Carte.*

1830.

1052. HOWDLER (MRS. H. M.).—Pen Tamar: or, the history of an old maid. *London, IX-2,4 p. in-8. Figures.*
(Roman d'allure canadienne.)

1053. CHAMPLAIN.—Voyages du Sieur de Champlain ou Journal de Découvertes de la Nouvelle-France. *Paris, 2 vol. 406-387 p. in-8.*
(Ces *Voyages* furent réimprimés par l'ordre du gouvernement français, dans le but de donner de l'ouvrage aux imprimeurs. Ceux-ci ont obtenu un mince succès.)

1054. COPIES OR EXTRACTS of any Communications between the Colonial Office and the Governors of Upper and Lower Canada, etc. Colonial Dept. 18th January-February, 1830. *87 p. in-folio.*

1055. DAWSON (G. M.). — The Fashionable Tour, and Guide to Travellers, through the Northern and Middle States, and Canada. *Saratoga in-12.*

1056. GAYARRÉ (CHARLES). — Essai historique sur la Louisiane. *Nouvelle-Orléans, 2 vol. 210-231 p. in-8.*

1057. LANE (EDWARD).—The fugitives; or, a trip to Canada. An interesting tale etc. *London, VII-496 p. in-8.*

1058. PICTURE (THE) of Quebec. Second Edition. *New-York, 109 p. in-16.*

1059. POLITICAL (A) and historical account of Lower Canada: with remarks on the present situation of the people, as regards their manners, character, religion, etc. By a Canadian. *London, XVI-275 p. in-8.*
(L'auteur de cet ouvrage assez remarquable est le Dr P. de Sales Laterrière.)

1831.

1060. DOUGLAS (SIR HOWARD).—Considerations on the value and importance of the British North American Provinces and the circumstances on which depend their further prosperity, and colonial connection with Great Britain. *London, 36 p. gr. in-8.*

1061. EXTRACTS of Letters from Poor Persons who Emigrated Last Year to Canada and the U. S. *London, in-8.*

1062. FERGUSON.—Tour in Canada, and the U. S. in 1831. *London.*

1063. JONES (J. A.).—Haverhill; or Memoirs of an Officer in the Army of Wolfe. *London, 309 p. in-12.*

1064. JOUTEL.—Diario historico del ultimo viage que hizo M. de la Sale para descuberer el desembarcader y curso del Mississipi... Traducito el espaniol por Jose Maria Tornel. *Nueva York, 156 p. in-12.*
(C'est le célèbre journal historique publié par Joutel en 1713 et traduit pour la première fois en espagnol.)

1065. LABRADOR MISSIONS from their commencement to the present time. *Dublin, XI-336 p. in-16.*

1066. LA HARPE (BERNARD DE).—Journal historique de l'établissement des français à la Louisiane (1698-1720). *Nouvelle-Orléans, Boimare, 412 p. in-8.*

1067. MALET (SIR ALEXANDER).—The Canadas: The onerous Nature of their existing Connexion with Great Britain stated, the Discontents of these Colonies discussed, and a Remedy proposed; in a Letter to Lord Viscount Howick, Under Secretary for the Colonial Department, etc. *London, in-8.*

1068. NOVA SCOTIA.—Copies and Translations of the Royal Charters, in Parliament; By which the Territories of Nova Scotia and Canada with the Islands adjacent, were granted, in 1621, 1625, and 1628, to the Right Hon. Sir William Alexander (afterwards Earl of Stirling). *London.*

1832.

1069. ADDRESS (AN) to Persons who entertain the wish to better themselves by emigrating to Canada. *London, in-8.*

1070. ESTANCELIN (L.). — Recherches sur les Voyages et Découvertes des Navigateurs Normands en Afrique, dans les Indes Orientales, et en Amérique, suivies d'observations sur la Marine, le commerce et les établissements coloniaux des Français. *Paris, XII-361 p. in-8.*

1071. HUME (G. H.).—Canada as it is. *New-York, in-8.*

1072. LOWER CANADA.—Documents laid before the House of Commons of Assembly of Lower Canada, on the part of the British Government, etc. *S. l. n. d. 31 p. in-4.*

1072. LETTER to Viscount Melville on the Ordinance of the Earl of Durham, Governor of Canada. By John Buckle. *London, 32 p. in-8.*

1073. MARTIN (PIERRE).—Biographie du Vice-Amiral Martin, né à Louisbourg, en Canada le 2 janvier 1752, mort à Rochefort le 1er novembre 1820. *Paris.*

1074. MCGREGOR (JOHN).—British America. *London, 2 vol. in-8.*

1075. MUDIE (R.).—The emigrant's pocket companion, a description of North America, especially the Canadas, etc. *London, in-8.*

1076. PICKEN (ANDREW).—The Canadas, as they at present commend themselves to the enterprize of Emigrants, Colonists, and Capitalists. *London, VI-349-87 p. in-12. Grande carte.*

1077. PICKERING (JOSEPH).—Inquiries of an emigrant being the narrative of an english farmer from the year 1824 to 1830, with the author's additions, to March, 1832; during which period he traversed the U. S. and Canada, with a view to settle as an emigrant. *London, XV-207 p. in-12.*

1078. RASLES (SEBASTIAN).—A Dictionary of the Abnaki Language, in North America, by Father Rasles, from the original manuscript, with an introduction and notes by John Pickering. *Cambridge, in-4.*

1079. REPORT of the Commissioners employed to investigate the Origin of the Epidemic Cholera of Canada, July, 1832. *New-York.*

1080. THATCHER (B. B.).—Indian Biography: or an Historical Account of the Individuals who have been distinguished among the North American Nations as Orators, Warriers, Statesmen. *New-York, 2 vol. in-18.*

1081. TYTLER (PATRICK FRASER).—Progress of Discovery on the more Northern Coasts of America. *New-York, 360 p. in-12. Carte et gravures.*

1833.

1082. ALEXANDER (CAPT. J. E.).—Transatlantic sketches, comprising visits to the most interesting scenes in North America and the West Indies, with notes on negro slavery and Canadian emigration. *London, 2 vol. in-8. Figures.*

1083. CANADAS (THE) as they now are, etc. By a late resident. *London, XV-116 p. in-12. Carte.*

1084. COKE (E. T.).—A subaltern's furlough; descriptive scenes in various parts of the U. S., Upper and Lower Canada, New-Brunswick and Nova Scotia, during the summer and autumn of 1832. *London, XI-485 p. in-8. Figures.*

1085. EVANS (FRANCIS A.).—The emigrant's directory and guide to obtain lands and effect a settlement in the Canadas, by Francis A. Evans, Esq., late agent for the Eastern Townships to the Legislature of Lower Canada. *Dublin, London, Edinburgh, VI-IV-180 p. in-12.*

(Evans était venu au Canada en 1813 et se fixa à Drummondville. Il mourut du choléra, avant que son livre fût fini d'être imprimé.)

1086. FIDLER (ISAAC).—Observations on the U. S. and Canada, made in 1832. *London, in-8.*

1087. FINCH (JOHN).—Travels in the U. S. of America and Canada, containing some Account of their scientific Institutions, Notices of the Geology and Mineralogy of those Countries; with an Essay on the Natural Boundaries. *London, in-8.*

1088. INFORMATION respecting the Eastern Townships of Lower Canada, in which the British American Land Company intend to commence operations for the Sale and Settlement of Lands in the Ensuing Spring. *London, 21 p. in-8. Mappe.*

1089. LEBRUN (ISIDORE).—Tableau statistique et politique des deux Canadas. *Paris, 538 p. in-8.*

1090. MACKENZIE (WILLIAM LYON). — Sketches of Canada and the United States. *London, XXIV-504 p. in-8.*

1091. PAVIE (THÉODORE).—Souvenirs Atlantiques. Voyage aux Etats-Unis et au Canada. *Paris, 2 vol. in-8.*

1092. STATE (PRESENT) of the Canadas; containing Practical and Statistical Information respecting the Climate, Soil, Trade. *London, 198 p. in-12.*

1834.

1093. ARFWEDSON (C. D.).—The United States and Canada in 1832, 33 and 34. *London, 2 vol. in-8. 2 gravures.*

1094. COKE (LIEUT. E. T.). — A Subaltern's Furlough, etc. Second edition. *New-York, 2 vol. in-12.*

1095. HALL (BASIL). — Voyage dans les Etats-Unis de l'Amérique du Nord: Par le Capitaine B. Hall, chargé par le gouvernement anglais de missions secrètes dans ces pays. *Paris, 2 vol. in-8. Berlin, 2 vol. in-8 et carte. Bruxelles, 1835, 2 vol. in-12.*

1096. HINTON (JOHN HOWARD).—The history and topography of the U. S. of North America from the earliest period to the present time. Comprising history, geography, zoology, agriculture, etc., and with additions by S. Knapp. *Boston, 2 vol. in-4.*

1097. HISTORY (THE) of Louise, daughter of a Canadian nun, exhibiting the interior of female convents. *New-York, 208 p. in-16. Figures.*

(Cette histoire, due à George Bourne, auteur de *Picture of Quebec*, est l'œuvre d'un homme partial et mal informé. Voir No 1117.)

1098. HOWISON (JOHN). — European colonies, in various parts of the world, viewed in their social, moral and physical condition. *London, 2 vol. 430-460 p. in-8.*

(La partie concernant la Province de Québec occupe les pages 234 à 460 du 2d volume.)

1099. MARTIN (R. MONTGOMERY).—History of the British Colonies. *London, 5 tomes en 3 vol. in-4. Cartes et figures.*

(La partie consacrée au Canada est très détaillée et bien faite.)

1100. MOORE (HUGH).—Memoir of Colonel Ethan Allen, containing the most interesting incidents connected with his private and public career. *Plattsburgh, in-12.*

(Voir No 932.)

1101. NORTHERN TRAVELLER (THE) and Northern Tour with the route to the Springs, Niagara and Quebec, and the Coal mines of Pennsylvania. *New-York, in-8.*

1102. SPARKS (JARED).—Library of American biography.

(Cet ouvrage comprend deux séries: la première renferme 10 volumes, et la seconde, 15. La première fut publiée de 1834 à 1838, et l'autre de 1844 à 1848. On y trouve des biographies assez détaillées de Montgomery, d'Arnold, de Phips, du P. Marquette, de La Salle et du Père Rasles. Recueil intéressant et utile.)

1835.

1103. AMÉRIQUE (L') SEPTENTRIONALE et Méridionale, ou description de cette grande partie du monde, comprenant l'Amérique Russe, la Nouvelle Bretagne, la Baie de Hudson, etc. Ouvrage orné de 13 planches. *Paris, 657 p. gr. in-8. Gravures, vues, types.*

1104. CANADA in the years 1832, 1833 and 1834; Information to Emigrants, by an ex-settler. *Dublin, in-12.*

1105. DENIS (FERD.). — Vieux Voyageurs Français. Le Père Paul le Jeune (missionnaire au Canada), 1635. *Paris, 22 p. gr. in-8.*

1106. HALL (BASIL).—Voyage dans les Etats-Unis de l'Amérique du Nord et dans le Haut et le Bas-Canada. *Bruxelles, 2 vol.*

(Traduction française de l'original anglais paru en 1829. Voir No 1045.)

1107. HALL (JAMES). — Sketches of history, life and manners in the West. *Philadelphia, 2 vol.*

1108. HOPKINS (BISHOP JOHN H.). — The importance of providing religious education for the poor, etc. Two discourses, preached by request, in the Cathedral Church of Quebec, etc., on Sunday, the twenty-fifth day of October, 1835. *Burlington, 30 p. in-8. Portrait.*

1109. REID (JOHN).—Sketch of the political career of the Earl of Durham. *Glasgow, 400 p. petit in-8.*

1110. SHIREFF (PATRICK).—A tour through North America; together with a comprehensive view of Canada and the U. S. *Edinburgh, V-473 p. in-8.*

1111. SPARKS (JARED).—Life and treason of Benedict Arnold. *Boston.*

1836.

1112. BACKWOODS (THE) OF CANADA: being letters from the wife of an emigrant officer. *London, 349 p. in-12. Figures.*

1113. CANADA AFFAIRS.—*Brighton, 22 p. in-8.*

1114. GALT (JOHN).—The Canadas: Comprehending topographical information concerning the quality of the land, in different districts. *London, VI-349-LXXVII p. in-12.*

1115. HENRY: or, the juvenile traveller, etc. By the wife of a british officer, resident in Canada. *London, 136 p. in-8.*

1116. MARTIN (R. MONTGOMERY). — History of upper and lower Canada. *London, X-337 p. in-12. 3 cartes et vue de Québec.*

1117. MONK (MARIA).—Awful disclosures, by Maria Monk of the Hotel-Dieu of Montreal, revised with an appendix, etc. *New-York, 376 p. in-12.*

(L'auteur essaie d'établir que Maria Monk, religieuse de l'Hôtel-Dieu de Montréal, quitta le couvent dans des circonstances peu propres à faire honneur à l'Institut. Sa mère, Isabella Mills, veuve de William Monk, et gardienne de l'hôtel du gouvernement, aujourd'hui le château Ramezay, et protestante, affirma sous serment, le 24 octobre 1835, que sa fille était sortie du couvent, parce qu'elle était devenue folle.)

1118. PETITION from Lower Canada, with Explanatory Remarks. *London, 48 p. in-8.*

1119. PETITION of the House of Assembly of Lower Canada, to the King, and the Two Houses of Parliament, etc. *London, 20 p. in-8.*

1120. POWER (T.).—Impression of America, during the years 1833, 34 and 1835. *London, 2 vol. in-8.*

(Contient un chapitre intitulé: "A visit to Quebec via Lake Champlain.")

1121. ROEBUCK (J. A.).—Existing difficulties in the government of the Canadas. *London, 68 p. in-8.*

1837.

1122. AFFAIRS of the Canadas, in a series of Letters, by a Canadian. *London, in-8.*

1123. CHISHOLME.—Copy of a report of a Select Committee of the House of Assembly of Lower Canada, respecting Mr. Chisholme, Clerk of the Peace for Three Rivers, and any Correspondence between the Earl of Gosford and Lord Glenelg, on the subject of the charges preferred against Mr. Chisholme. Colonial Office, Downing street, 2 May, 1837. *103 p. in-fol.*

1124. EVIDENCE taken before the Committee of the House of Commons on the Affairs of Lower Canada, in 1834. *London, folio.*

1125. FEW WORDS (A) on the Subject of Canada. By a Barrister. *London, 52 p. in-8.*

1126. FLETCHER (JUDGE). — Copy of a Report of a Select Committee of the House of Assembly of Lower Canada, respecting Judge Fletcher and of any Correspondence between the Earl of Gosford and Lord Glenelg, on the Subject of the charges preferred against that judge. Colonial Office, Downing street, 2 May, 1837.

1127. GUGY.—Copies of two reports of a Select Committee... respecting Mr. Gugy (Lewis), Sheriff of Montreal... Colonial Office, 26 May 1837, *60 p. in-folio.*

1128. MISSIONS DU CANADA.—Rapports des missionnaires. *Paris, 21 p. in-8. Carte.*

1120. PAPERS relative to affairs of Lower Canada, 1837. *S. l. n. d. 46 p. in-folio.*

1130. PAPERS relating to Lower Canada, containing: Copy of agreement between His Majesty's government and the British American Land Company, in the year 1833, etc.

Reports of Committee of the House of Assembly of L. C. respecting Mr. Thompson, Judge of the Inferior District of Gaspé, etc.

Report of same, respecting Mr. Whitcher, Sheriff of St. François, etc.

Report of same, respecting Mr. Felton, etc. *S. l. n. d. 187 p. in-folio.*

(Carte coloriée des Cantons de l'Est et d'une partie de Nicolet.)

1131. REBELLION OF 1837.—Copies or Extracts of Correspondence relative to the Affairs of Lower Canada, Upper Canada, Nova Scotia, New-Brunswick. *London, 400 p. in-folio.*

1132. REMARKS on the Proceedings as to Canada, in the present session of Parliament; by one of the Commissioners, 10th April 1837. *London, 67 p. in-8.*

1133. REPORT of the Commissioners appointed to inquire into the grievances complained of in Lower Canada. *London, 182-73-160 p. in-fol. Mappe.*

1134. TERNAUX (H.).—Bibliothèque Américaine ou Catalogue des ouvrages relatifs à l'Amérique, qui ont paru depuis sa découverte jusqu'à l'an 1700. *Paris, VIII-191 p. in-8.*

1838.

1135. ATWATER (CALEB).—History of Ohio.

(Historique des fondations françaises dans la vallée de l'Ohio.)

1136. BATHURST (LORD).—Exposition and Defence of Lord Bathurst Administration of the Affairs of Canada, when Colonial Secretary, during the years 1822 to 1827, inclusive. By the Rt. Hon. Robt. W. Horton, Bart. G. C. H. Appendix "The French Canadians." *London, 106 p.*

1137. BOUNDARIES (NORTH AMERICAN).—Correspondence relating to the boundary between the British Possessions in N. A. and the U. S. under the treaty of 1783. *London, 1838-1840, 1841, 1842, 1843, 115-192-168-120-57-37-167-32 p. in-fol. 3 vol.*

1138. BOWLES (R. N.) CAP.—Suggestions for the speedy and secure consequence of our reinforcements to Canada. *S. l. n. d. (London, 1838) 131 p. in-8.*

1139. BROUGHAM (LORD).—Speech on the Maltreatment of the North American Colonies. *London, 37 p. in-8.*

1140. CANADA.—What shall we do with Canada. *London, 8 p. in-8.*

1141. CANADAS as they now are: Comprehending a View of the Climate, Rivers, Lakes, Canals, Government, Laws, Taxes, Towns, Trade, etc. By a late Resident. *London, XV-116 p. in-12.*

1142. CANADIAN (THE) CONTROVERSY: its origin, nature, and merits. *London, 84 p. in-8.*

(Ouvrage de bon aloi, dû à T. F. Elliott, fils de l'honorable Hugh Elliott, secrétaire de la Commission-Gosford.)

1143. CANADIAN (THE) CRISIS and Lord Durham's Mission to the North American Colonies, etc. *London, 56 p. in-8.*

1144. CHEVALIER (MICHEL).—Lettres sur l'Amérique du Nord. Troisième édition. *Bruxelles, 3 vol. in-12.*

1145. EDUCATION. — An Account of the Endowments for Education in Lower Canada, and of the Legislative and other Public Acts for the advancement thereof, from the cession of the Country in 1763 to the present time. *London, 132 p. in-8.*

1146. GUIDE (THE STRANGERS) through the United States and Canada. *Edinburgh, 143 p. in-12. Carte et plans.*

1147. HINTS on the Case of Canada for the consideration of Members of both Houses of Parliament. *London, in-8.*

1148. HISTORY and Description of the Canadas. With Accounts of the Civil War. *London, 192 p. in-8.*

1149. LETTER (A) to the Queen by a Friend of the People. *London, 32 p. in-8.*

1150. LETTRES ÉDIFIANTES, et curieuses concernant l'Asie, l'Afrique et l'Amérique, avec quelques relations nouvelles des Missions et des notes géographiques et historiques. *Paris, 4 vol. gr. in-8 à 2 colonnes.*

(Ces quatre volumes reproduisent le texte primitif et non altéré des Lettres édifiantes et contiennent la matière des 28 volumes de l'ancienne édition.—Annales du bibliophile, 1889.)

1151. LOWER CANADA at the close of 37. *London, 31 p. in-8.*

1152. LOGAN (JAMES).—Notes of a journey through Canada, the U. S. of A., etc. *Edinburgh, XII-259 p. in-8. Carte.*

1153. REBELLION OF 1837-38.—A correct account of the rise and progress of the recent popular movements in Lower Canada. From the *Patriot*, Extra, Dec. 15th, 1837. *S. l. n. d. Bungay, 12 p. in-8.*

1154. REBELLION.—A Letter to Edward Baines, Esq., M.P., on the Insurrection in Canada. *London, 16 p. in-8.*

1155. REBELLION.—A Narrative of the Canadian Rebellion: containing a Faithful Account of all the Important Occurrences connected with that Momentous Event, etc. With a Map of both the Canadas. *London, in-8.*

1156. REBELLION.—An Impartial Account of the Civil War in the Canadas, with a General Description of the Provinces... Biographical Notices of the Principal Canadian Leaders. By a Gentleman many years resident in Canada. *London.*

1157. REBELLION.—Plain Statement of the Quarrel with Canadas; in which is considered who first infringed the constitution of the colony. *London, 20 p. in-8.*

1158. REBELLION.—A Narrative of the Rebellion in the Canadas. By a Resident Canadian. With copious Extracts from the Despatches of Sir John Colborne, Sir Francis Head, etc., etc., and other Official Documents. *London, in-8. Carte.*

1159. REBELLION.—THE CANADIAN PORTFOLIO, containing a Faithful Exposition of the Causes that have produced the Civil War in Canada, together with the various Official Documents, necessary to elucidate and support the history of this disgraceful contest, conducted by Arthur Roebuck, Esq., and other Friends of Canada. *London, 193 p. in-8.*

1160. REBELLION.—A Short Account of the Rise and Progress of the Recent Popular Movements in Lower Canada.

1161. STEWART (THE) MISSIONS in Canada, a series of Letters and journals, edited by W. J. D. Waddilove. *London, 252 p. in-8, 2 cartes.*

1162. SUTHERLAND (T. J.). — The Trial of T. J. Sutherland before a Court Martial in Canada, 1838, on a charge of having, as a Citizen of U. S. levied War in Canada, with his Defence. *Buffalo, 87 p.*

1839.

1163. BLISS (HENRY).—An essay on the reconstitution of Her Majesty's Government in Canada. *London, 115 p. in-8.*

1164. BREMOND (G.).—Les Jumeaux de Montréal. Episode de la Guerre du Canada. *Tours, in-8.*

1165. BRITISH NORTH AMERICA.—Copies or Extracts of correspondence relative to the affairs of B. N. A. *S. l. n. d. VI-400 p. in-fol.*

1166. CONNECTICUT HISTORICAL SOCIETY.—A publié plusieurs volumes de Collections où l'on trouve: 1. Roger Wolcott's journal at the siege of Louisbourg; 2. Connecticut Officers at Louisbourg; 3. Papers relating to the Ticonderoga expedition.

1167. DEBATES of the House of Commons in the year 1774, on the Bill for making more effectual Provision for the Government of the Province of Quebec. Drawn up from the notes of the Right Honorable Sir Henry Cavendish, Bart. Member for Lastwithiel, etc. With a Map of Canada. *London, 6-303 p. in-8.*

1168. DIE CANADENSER, oder der Kampf der Freiheit am Niagara und Lorenzo in den Jahren 1837 und 1838. Vom Herausgeber des G. Scobri. *Leipzig, in-8.*

1169. DURHAM. — The Report and Despatches of the Earl of Durham, Her Majesty's High Commissioner and Governor-General of British North America. *London, XVI-423 p. in-8.*

1170. GEIKIE (JOHN C.). — Adventures in Canada; or, Life in the Woods. *Philadelphia, 408 p. petit in-8.*

1171. HEAD (GEORGE). — Forest scenes and incidents in the wilds of North America; being a diary of a winter's route from Halifax to the Canadas, etc. *London, V-362 p. in-8.*

1172. HEAD (SIR FRANCIS B.).—A Narrative . *London, VIII-488-38 p. in-8.*

1173. HORTON (SIR R. W.).—Thoughts on present crisis of the Canadas, and on the policy of a legislative union between the two colonies, being the preface to a second edition of "The administration of the affairs of Canada." *London, 14 p. in-8.*

1174. JAMIESON (MRS.). — Winter studies and summer rambles in Canada. *New-York, 2 vol. 341-339 p. in-12.*

1175. LANMAN (J. H.).—History of Michigan. *New-York.*
(Partie de cet ouvrage est consacrée aux colonisations françaises dans le Michigan.)

1176. MARRYAT (CAPT.).—A Diary in America, with remarks on its institutions, in two volumes. *Philadelphia.*

1177. MARTIN (R. MONTGOMERY).—The British Colonial Library, comprising a popular and authentic description of all the Colonies of the British Empire, their history, geography, geology, climate, animal, vegetal, government, finance, commerce, etc. *London, 1839-44. 10 vol. in-12. Gravures et cartes.*

1178. MOUNTAIN (GEORGE J.)—A charge, delivered to the clergy of the Diocese of Quebec at his primary visitation, completed in 1838. *London, 57 p. in-8.*

1179. MURRAY (HUGH). — A Historical and Descriptive Account of British America comprehending Canada Upper and Lower, etc., 2d Edition. *Edinburgh, 3 vol. 352-388-356 p. in-12. 2 cartes.*

1180. PARTRIDGE (FRANCIS M.).—Nunneries as they are. *New-York, 221 p. in-12.*

(Ce livre n'est qu'une diatribe contre les couvents et le clergé catholiques, et dont Maria Monk fut le prétexte. Voir No 1117.)

1181. PRISONERS.—Report on the Case of the Canadian Prisoners. With an Introduction on the Writ of Habeas Corpus, by Alfred A. Fry. *London, in-8.*

1182. QUEBEC AND NEW YORK; or, The Three Beauties, an Historical Romance of 1775. By the Author of The Pirate of the Gulf, etc. In three volumes. *London, 3 vol. in-8.*

1183. REBELLION DE 1837-38. — Canadian Rebellion. Extrait de "A political tract by Cobbett Club of London." *London, 55 p. in-12.*

1184. REBELLION LOSSES.—Copy of the report of the Commisssioners appointed in Lower Canada under an ordinance of 1 Vict., c. 7, to inquire into the losses sustained during the late rebellion; also, of the names of the persons who claimed compensations and the amount of their claims. 11 June, 1839. *29 p.*

1185. SMYTH (COKE).—Sketches in the Canadas. *S. l. n. d. gr. in-folio.*

1186. WILLIAMSON (WM. D.)—The History of the State of Maine, from its first discovery, A.D. 1602, to the separation, A.D. 1820, inclusive. *Hallowell, 2 vol. 696-729 p. in-8.*

(La première édition est de 1832.)

1840.

1187. BULLER (CHARLES). — Responsible Government for Colonies. *London, 107 p. petit in-8.*

(L'auteur était secrétaire de Lord Durham.)

1188. DAWSON (G. M.).—The traveller's guide through the middle and northern states and the Provinces of Canada. *New-York, 395 p. in-16.*

1189. GOSSE (P. H.). — The Canadian naturalist. Natural history of lower Canada. *London, XII-372 p. in-8.*

1190. MISSIONS.—Six Mois chez les Sauvages (Hurons, Abénaquis, Iroquois), par un missionnaire. *Limoges, 101 p. in-8.*

1191. MURRAY (HUGH).—History of British America. *New-York, 2 vol. in-18.*

1192. PRESTON (T. R.).—Three years' residence in Canada from 1837 to 1839, etc. *London, 2 vol. 285-307 p. in-8.*

1193. RÉSERVES DU CLERGÉ.—Copies or extracts of correspondence respecting the Clergy reserves in Canada from 1819 to 1840. Part 1: Correspondence, *IV-184 p.* Part II: Extracts of the journals of the Legislative Council and House of Assembly of Upper Canada, respecting the Clergy reserves (1810-1840), *113 p. London, ordered to be printed, 3 April, 1840. 2 vol. in-fol.*

1194. SAINT-CÉRAN (TULLIUS).—Les Louisianaises. Poésies nouvelles. Premier volume. *Nouvelle-Orléans, 91 p. in-8.*

1195. TERNAUX-COMPANS (H.).—Archives des Voyages ou Collection d'anciennes relations inédites ou très rares de lettres, mémoires, itinéraires et autres documents relatifs à la géographie et aux voyages, etc. *A Paris, 1840-41, 2 vol. in-8.*

(Le premier volume donne la Relation du premier Voyage de Jacques Cartier (pp. 1-66); le second volume rapporte le second voyage (pp. 117-154.)

1196. UNION.—Copies or Extracts of correspondence relative to the reunion of the provinces of Upper and Lower Canada. *London, 50 p. in-fol. 3 cartes coloriées.*

1197. UNION.—Observations on the union of the Canada and on the Canada Government Bill. *Greenock, in-8.*

1841.

1198. CANADA.—Correspondence relative to the affairs of Lower Canada. *London, IV-72 p. in-fol.*

1199. CANADA.—Descriptive and Statistical Account of Canada. *London, in-8.*

1200. DE VAUX (G.).—The traveller's own book to Saratoga springs, Niagara and Canada. *Buffalo, 258 p. in-16. Carte et figures.*

1201. D'ORBIGNY (M. ALCIDE).—Voyage pittoresque dans les deux Amériques. Résumé général de tous les voyages de Colomb, Las Casas, Oviedo, Gomara, Acosta, Dutertre. *Paris, 568 p. in-4. Cartes et figures.*

1202. DWIGHT, JR. (T.). — Northern Traveller; containing the routes to the . Springs, Niagara, Quebec, etc. *New-York, 250 p. in-16, 18 cartes et 9 gravures.*

1203. LETTER (A) to an Hon. Brigadier-General, Commander in Chief of His Majesty's Forces in Canada: London, 1760. Now just ascribed to Junius, etc. Edited by N. W. Simons. *London, in-12.*

1204. PLAYFAIR (THE) PAPERS or brother Jonathan, the smartest nation in all creation. *London, 3 vol. in-8.*

1205. SAVANES (LES).—Poésies américaines, par Adrien... de la Louisiane. *Paris, 306 p. in-12.*

1206. SUTHERLAND (T. J.).—Letters to the Queen and Lord Durham, etc., with Testimony taken on his Trial in Canada. *Albany, in-12.*

1207. THELLER (E. A.).—Canada in 1837-38. *Philadelphia, 2 vol. 264-316 p. petit in-8.*

1842.

1208. BONNYCASTLE (SIR RICHARD H.).—The Canadas in 1841. *London, 2 vol. 348-338 p. in-8. Carte et gravures.*

1208*a*. LETTER to Viscount Melville on the Ordinance of the Earl of Durham, Governor of Canada. By John Buckle. *London, 22 p. in-8.*

1208. BREESE (JUDGE SIDNEY).—Early History of Illinois, 1673-1763, including the narrative of Marquette's discovery of the Mississipi.
(Nouvelle édition en 1884, Chicago.)

1210. CASTELNAU (F. DE).—Vues et Souvenirs de l'Amérique du Nord. *Paris, 165 p. gr. in-8, 35 planches, dont plusieurs consacrées au Canada.*

1211. LETTER to the Rt. Hon. Sir Charles Bagot, Governor-General of B. N. A. With a View to preserve from Contamination and Crime, Destitute and Neglected Female Children. By James Buchanan, Esq. *New-York, 14 p. in-8.*

1843.

1212. CANADA, Nova Scotia, New Brunswick, etc. With the History, Present State, and Prospects of these Colonies in regard to emigration. *London, 64 p. in-16. Carte.*

1213. BUCKINGHAM (J. S.).—Canada, Nova Scotia, New Brunswick, and the other British Provinces in N. A., with a Plan of National Colonization. By James S. Buckingham. *London, 540 p. in-8. Gravures et cartes.*

1214. DILLON (JOHN B.)—History of Indiana.
(Renferme d'assez longs détails sur les pionniers français établis dans cet Etat.)

1215. FORÊTS (LES) intérieures du Canada, lettres écrites par la femme d'un officier émigrant, sur la vie domestique des colons Canadiens. *Paris, 140 p. in-4.*

1216. MISSIONS. — Lettres des nouvelles missions (des Jésuites) du Canada, 1843-1852. *2 vol. 457 p. in-4.*

1217. SILLERY (NOËL BRULART DE).—Vie de l'illustre serviteur de Dieu, N. B. de Sillery, chevalier de Malte. *Paris, in-12.*

1218. SYDENHAM.—Memoir of the life of the Right Honourable Charles Lord Sydenham, G. C. B. with a narrative of his administration in Canada. Edited by his brother, G. Poulett Scrope, Esq., M.P. *London, XIII-498 p. in-8. Portrait.*
(Seconde édition en 1844 à Londres, 403 p. in-8.)

1219. WILLIS (N. P.).—Le Canada pittoresque. *Londres, 2 vol. in-4.*
(Ouvrage orné de 119 gravures sur acier d'après les dessins de W. H. Bartlett.)

1844.

1220. BROWN (HENRY).—History of Illinois. *New-York.*

1221. BURNS (REV. ROBERT).—Report of a Visit to Canada and Nova Scotia. *Edinburgh. 50 p.*

1222. EMIGRANT (THE) to North America, from memoranda of a settler in Canada, etc., by an emigrant farmer of twenty years experience. *Edin.* and *London, VIII-120 p. in-12.*
(Ouvrage du Rév. J. Abbott.)

1223. FALCONER (THOMAS).—On the discovery of the Mississipi, and on the south-western Oregon, and north-western boundary of the United States. *London, in-8.*

1224. HENRY (PATRICK).—Life of Robert Cavelier de la Salle. *Boston, XX-205 p. in-12.*

1225. HOLLEY (O. L.). — The picturesque tourist, being a guide through the northern and eastern States and Canada. *New-York 336 p. in-12.*

1226. TIXIER (VICTOR).—Voyages aux Prairies Osages, Louisiane et Missouri, 1839-40. *Clermont-Ferrand, 264 p. in-8. Planches et musique.*

1845.

1227. CARROLL.—Journal of Charles Carroll of Carrollton, during his Visit to Canada in 1776, as One of the Commissioners from Congress: With a Memoir and Notes by Brantz Mayer. *Baltimore, 84 p. in-8.*

1228. LYELL (CHARLES).—Travels in North America; with geological observations on the U. S., Canada, and Nova Scotia. *London, 2 vol in-8. Cartes, vues, gravures.*

1229. MISSIONS.—Lettres curieuses sur l'Amérique Septentrionale, missions du Canada. *Paris, XVIII-264 p. in-12.*

1230. NORMAN'S New Orleans and environs: Containing a brief historical sketch of the Territory and State of Louisiana, and the City of New Orleans from the earliest period to the present time. *New-Orleans, 223 p. in-12.*

1231. TOLFREY (FRED.). — The sportman in Canada. *London, 2 vol. in-12. Figures.*

1232. VAN HULST (FÉLIX).—Notice sur le P. Hennepin. *Liège, 48 p. gr. in-8.*

1846

1233. ABBOTT (REV. J.).—Philip Musgrave; or, memoirs of a Church of England missionary, in the North American Colonies. *London, 158 p. in-8.*

1234. ACCOUNT (AN) of a journey to Niagara, Montreal and Quebec in 1765, etc., or 'tis eighty years since. *New-York, 30 p. in-8.*

1235. FRENCH (B. J.). — Historical Collections of Louisiana in three parts. 1st Vol. *New-York, 1846;* 2d Vol. *Philadelphia, 1850;* 3e Vol. *New-York, 1851.*

1236 GAYARRÉ (C.).—Histoire de la Louisiane. *Nouvelle-Orléans, Magne et Weiss, 2 vol. gr. in-8.*

1237. GODARD-LANGE.—La Congrégation ou une mission chez les Iroquois, poème ascéti-épique en 9 chants, avec des notes critiques, historiques, anecdotiques et édifiantes, tirées pour la plupart des ouvrages des benoits Pères Jésuites. *Paris, chez l'auteur, XVI-397 p. in-8.*
(Satire où il n'est nullement question des Iroquois du Canada.)

1238. GOODRICH (G. G.).—A Pictorial History of America: embracing both the northern and southern portions of the New World. *Hartford, 813 p. gr. in-8. Figures.*

1239. GUÉRIN (L.).—Histoire maritime de France. *Paris, 3 vol. gr. in-8.*

1240. LEVINGE (CAPT. R. G. A.).—Echoes from the backwoods. *London.*
(Ouvrage où il est question des troubles de 37.)

1241. MONETTE (JOHN W.).—History of the discovery and Settlement of the valley of the Mississipi, by the three great European powers, Spain, France and Great Britain. *New-York, 2 vol. in-8. Cartes et plans.*

1242. ROSTAING (JULES DE).—Voyage dans les deux Amériqu s ou les neveux de l'oncle Tom. *Paris, 240 p. in-4, 12 vignettes rehaussées en couleur.*

1243. RUBIO.—Rambles in the U. S. and Canada during the year 1845, etc. *London, 239 p. petit in-8.*

1244. SENTER (ISAAC).—The journal of Isaac Senter, physician and surgeon to the troops detached from the American army encamped at Cambridge, Mass., on a secret expedition against Quebec, under the command of Col. Benedict Arnold, in September, 1775. *Philadelphia, 40 p. gr. in-8.*

1245. WARBURTON (ELIOT). — Hochelaga England in the New World. *London, 2 vol. in-8. Gravures.*

1847.

1246. CANADA. — Correspondence relative to the affairs of Canada. *London, 10 p. in-fol.*

1247. HEAD (F. B.).—The Emigrant. *London, 441 p. in-8.*

1248. HORTON (CHARLES).—St. Louis Isle or Texiana with additional observations made in the U. S. and in Canada, with a portrait and other illustrations. *London, in-8.*

1249. KIP (REV. WILL. ING.).—The early Jesuit Missions in North America: Compiled and translated from letters of the French Jesuits, with notes. *London, 2 vol. in-8. Carte.*

1250. O'CALLAGHAN (E. B.).—Jesuit relations of discoveries and other occurrences in Canada and the Northern and Western States of the Union, 1632-1672. *New-York, gr. in-8.*

1848

1251. BALDWIN (GEORGE B.).—Report on supplying the city of Quebec with pure water, etc. *Boston, 92 p. in-8. Plans.*

1252. BURNS (JABEZ).—Notes of a tour in the U. S. and Canada in the summer and autumn of 1845. *London, 180 p. in-8.*

1253. CANADA.—Correspondence relative to the affairs of Canada. *S. l. (London), 8 p. in-fol.*

1254. CRAIG (NEVILLE B.).—Washington's first campaign, death of Jumonville, and taking of Fort Necessity; also Braddock's defeat and the march of the unfortunate general explained by a civil engineer. *Pittsburgh.*

1255. GAYARRÉ (CH.).—Romance of the History of Louisiana. A Series of Lecture. *New-York, 265 p. in-12.*

1256. GOVERNMENT.—Responsible government. Copy of correspondence. *London.*

1257. HILDRETH (SAMUEL PRESCOTT).—Biographical and historical memoirs of the only pioneer settler of Ohio. *Cincinnati.*

1258. LANMAN (CHARLES).—Adventures of an angler in Canada, Nova Scotia and the United States. *London, XII-322 p. in-8. Portrait et figures.*

1259. OCEAN (THE) PLAGUE: or, a voyage to Quebec in an Irish emigrant vessel, embracing a quarantine at Grosse-Isle in 1847, with notes illustrative of the shop pestilence of that fatal year, by a cabin passenger. *Boston, 127 p. petit in-8 carré.*

1849.

1260. ALEXANDER (JAMES E.). — L'Acadie; or, seven years explorations in British America. *London, 2 vol. in-8. Cartes et vues.*

1261. BONNYCASTLE (SIR R. H.).—Canada and the Canadians. *London, 2 vol. petit in-8.*

1262. CANADA.—A Few observations on Canada. *London, in-8.*

1263. DIXON (JAMES).—Personal narrative of a tour through a part of the U. S. and Canada, etc. *New-York, 431 p. in-8. Portrait.*

1264. EMIGRANT (THE) CHURCHMAN in Canada. By a pioneer of the wilderness. Edited by H. Christmas. *London, 2 vol. petit in-8. Gravures.*

1265. FRONTENAC; or, the Atotarho of the [illegible]. *London and New-York.* (Poème par Alfred B. Street.)

1266. HAWKINS.—Annals of the Diocese of Quebec. *London, XIV-330 p. in-12. Carte et figures.*

1267. LABRADOR.—A visit to Labrador in 1848, by the lord bishop of Newfoundland. *London, 32 p. in-12.*

1268. LACROIX (FRÉDÉRIC). — Possessions anglaises de l'Amérique du Nord. *Paris, 156 p. in-8.*
(C'est une des parties de l'ouvrage intitulé: "Univers ou Histoire et Description de tous les peuples," etc.)

1269. MACKAY (ALEXANDER).—The crisis in Canada; or, vindication of Lord Elgin and his conduct, as to the course pursued by them in reference to the rebellion losses bill. *London, 67 p. in-8.*

1270. MINNESOTA HISTORICAL SOCIETY. — Fondée à Saint-Paul, en 1849, cette Société a publié de temps à autre un volume de Collections, 8 vol. de 1860 à 1898. Le vol. 2 comprend: "Early French forts and footprints in the valley of the upper Mississipi, by E. D. Neill."

1271. MISSIONS.—Lettres des nouvelles missions du Canada. T. 1, 1843-49. *S. l. n. d. 457 p. in-4.*

1272. PETERSON (CHARLES J.).—The Military Heroes of the War of 1812: with a narrative of the War. *Philadelphia, 2 vol. gr. in-8.*

1273. REBELLION LOSSES.—Copies or extracts of documents and correspondence heretofore received, relating to compensation for rebellion losses in Canada, 1 May 1849, *44 p. in-fol.*

1274. REBELLION LOSSES.—Appendix to the first report of the Commissioners appointed to inquire with the losses occasioned by the troubles in Canada in 1837 and 1838 and into the damages arising therefrom; containing a list of the names of said claimants, 6 June 1849, *41 p. in-fol.*

1275. REBELLION LOSSES.—Votes and proceedings of the House of Assembly of Canada, relating to the rebellion losses bill. Colonial Office, 14 June, 1849, *12 p. in-fol.*

1276. REBELLION LOSSES.—Papers relative to the affairs of Canada, May 1849, *24 in-fol.*

1277. REBELLION LOSSES.—Further Papers, 25th May, *16 p. in-fol.*

1278. REBELLION LOSSES.—Further Papers, 7th June. *47 p. in-fol.*

1279. SYNGE (MILLINGTON HENRY).—Canada in 1848. Being an Examination of the existing resources of British North America, etc. *London, 32-VII p. in-8.*

1850.

1280. BURR (WILLIAM). — Descriptive and Historical View of Burr's Moving Mirror of the Lakes, the Niagara, St. Lawrence and Saguenay Rivers, etc. *New-York, 48 p. in-8.*

1281. CANADA; its Systematic Colonization. *London, in-8.*

1282. CANADA.—Mémoire sur le Canada. *La Rochelle, 48 p. in-8.*

1283. CANADIAN COLONIZATION. *London, in-8.*

1284. DROWN (S. DE WITT).—Record and Historical View of Peoria, from the Discovery by the French Jesuit Missionaries. *Peoria, in-16.*

1285. DUANE (WILLIAM).—Canada and the Continental Congress, lecture delivered before the Historical Society of Pennsylvania, as their Annual Address, on the 31st of January, 1850. *Philadelphia, 20 p. in-8.*

1286. KING (THE) of the Hurons. *New-York, 319 p. petit in-8.*

1287. O'CALLAGHAN (E. B.).—The documentary history of the State of New-York, arranged under the direction of the Hon. C. Morgan. By E. B. O. C. *Albany, 1850-51, 4 vol. gr. in-4. Cartes et figures.*

1288. O'CALLAGHAN (E. B.).—Documents relating to the colonial history of the State of New-York, procured in Holland, England, and France, by John Romyn Brodhead, Esq., Agent, etc., of the State of New-York. Edited by E. B. O'C. *Albany, 10 vol. et 1 vol. pour Index. Cartes et figures.*

1289. ROBBINS.—Journal of the Rev. Ammi Rukamah Robbins, chaplain in the American army, in the northern campaign of 1776. *New Haven.*

1290. RYLAND.—Copies or Extracts of the correspondence and memorials or representations relative to the claim of Mr. Ryland (G. H.) formerly secretary to the Executive Council of Canada. *147 p. in-8.*

1291. TESSIER.—Les Normands au Canada. *S. l. 11 p. in-8*

1292. WARBURTON.—The Conquest of Canada, by the author of "Hochelaga." *London, 2 vol. in-8. Portraits.*

1293. WILSON (F. A.) AND RICHARDS (A. B.).—Britain Redeemed and Canada preserved. In two parts. *London, in-8.*

1851.

1294. BROWN (JAMES B.).—Views of Canada and the colonists, embracing the experience of an eight years' residence, etc. *Edinburgh, XXXII-468 p. in-12. Carte.*

1295. CANADA. — Few words upon Canada, and her Production in the Great Exhibition. *London, in-12.*

1296. GAYARRÉ (CH.).—Louisiana: its colonial history and romance. *New-York, in-8.*

1297. MAPGRY (P.).—Familles de la France coloniale. Les Rouer de Villeray. *Paris, 52 p. in-8.*

1852.

1298. ALEXANDER (SIR JAMES EDW.).—Canada as it was and may be. *London, in-8.*

1299. BRASSEUR DE BOURBOURG (M. L'ABBÉ).—Histoire du Canada, de son Eglise et de ses Missions depuis la découverte de l'Amérique jusqu'à nos jours, écrite sur les documents inédits compulsés dans les archives de l'archevêché de Québec et de la ville de Québec, etc. *Paris, 2 vol. 328-350 p. in-8.*

1300. CARVER. — Aventures chez les Sauvages de l'Amérique Septentrionale. 5e Edition. *Tours, 2 vol. in-16.*

1301. CHEVALIER (EMILE).—La Huronne; scènes de la vie Canadienne. *Paris, VIII-357 p. in-12.*

1302. GAYARRÉ (CH.).—Louisiana, its history as a french colony. *New-York, in-8.*

1303. HART (ADOLPHUS M.).—History of the Discovery of the Valley of the Mississipi. *Cincinnati.*

1304. HILDRETH (S. P.). — Biographical Memoirs of the Pioneer Settlers of Ohio, with Occurrences in 1775, etc. *Cincinnati, in-8.*

1305. LANDMANN.—Adventures and recollections of Colonel Landmann, late of the corps of Royal Engineers *London, 2 vol. in-18.*

1306. MARRYAT (LE CAPITAINE).—Les Colons du Canada. Ouvrage pour la jeunesse. *2 vol in-18.*

1307. MAUDUIT-DUPLESSIS.—Description nautique de la Côte du Labrador, depuis le Cap St. Louis jusqu'à la Grande Pointe, comprenant le détroit de Belle-Isle: traduite de l'Anglais. *Paris, in-8.*

1308. MURRAY (HUGH).—Pictorial history of the U. S. of A. from the earliest period to the close of President Taylor's administration, etc. *Boston, 500 p. gr. in-8, 16 gravures.*

1309. POUGET (COMTE).—Précis historique sur la vie et les campagnes du vice-amiral Comte Martin. *Paris, 316 p. in-8. Portrait et 6 planches.*

1310. REYNOLDS (JOHN). — Pioneer history of Illinois. *Belleville, Ill., and Chicago, 1887.*

1311. ROUQETTE (L'ABBÉ ADRIEN).—La Thébaïde en Amérique, ou apologie de la vie solitaire et contemplative. *Nouvelle-Orléans, 144 p. in-8.*

1312. SHEA (JOHN GILMARY). — Discovery and exploration of the Mississipi valley; with the original narratives of Marquette, Allouez, Membré, Hennepin and Anastase Douay. *New-York, 268 p. petit in-4.*

1313. TREMENHERE (H. S.).—Notes on public subjects, made during a tour in the U. S. and Canada. *London, VI-320 p. in-12. Carte.*

1314. WARE (JOSEPH).—A Journal of a March from Cambridge on the Expedition against Quebec, in Colonel Benedict Arnold's Detachement, September 13, 1775.

(Publié dans le Vol. VI, 1852, de "New England Historical and Genealogical Register," avec des notes par J. Winsor. Ware était soldat dans la compagnie de Samuel Ward.)

1853.

1315. BECKET (S. B.). — Guide book of the Atlantic and St. Lawrence, etc. *Portland, 180 p. in-8. Cartes et figures.*

1316. BETHUNE (A. N.). — The clergy reserve question in Canada. *London, 24 p. in-8.*

1317. CANADA as a Field for Emigration. *London.*

1318. CARAMAN (CTE G. DE).—Les Etats-Unis il y a quarante ans. *30 p. in-8.*
(Contient de curieux détails sur la guerre de 1812.)

1319. COCHUT (P. A.).—Law. Son système et son époque (1716-1729). *Paris, III-240 p. in-12.*

1320. EMIGRÉS (LES) FRANCAIS dans la Louisiane (1800-1804). *Paris, 195 p. in-12.*

1321. GREY (EARL).—The Colonial Policy of Lord John Russell's Administration, Canada. *London, 2 vol. in-8.*

1322. GUICHON DE GRANDPONT. — Gloriæ Navales, odœ cum præfatione, notis, isographia, et quorumdam numismatum descriptione. *Brest, 124 p. in-8.* (26 pages de fac-similés de signatures de marins célèbres, comme Jacques Cartier, Bougainville, etc.)

1323. GUIDE. — The Ontario and St. Lawrence Steamboat Co. hand-book for travelers to Niagara Falls, Montreal and Quebec, and through Lake Champlain to Saratoga Springs. *Buffalo, 174 p. in-12. Carte, vues, gravures.*

1324. GUIOT (CHARLES).—La Louiseiziade, poëme national en seize chants sur l'Affranchissement de l'Amérique, etc. *Paris, 248 p. in-12.*

1325.—HUSTON (J.).—Légendes canadiennes recueillies par J. Huston. *Paris, 303 p. in-12.*

1326. JOUVENCY (J.).—Epitome historiæ Societatis Jesu, ab anno 1540 usque ad annum 1616. *Gandavi, 4 vol. in-8.*
(Contient l'historique de l'établissement des missions des Jésuites en Amérique.)

1327. MAJORIBANKS (A.). — Travels in North and South America. *London, in-8. Vue du Niagara.*
(L'auteur visita Montréal.)

1328. PATTEN (EDMUND).—A Glimpse at the U. S. and the Northern States of America, with the Canadas, comprising their rivers, lakes and falls during the autumn of 1852; including some account of an emigrant ship. With illustrations. *London, 109 p. gr. in-8.*

1329. THOMASSY (R.). — Missions et pêcheries, ou politique maritime et religieuse de la France. *Paris, XXIV-204 p. gr. in-8.*
(On trouve dans cet ouvrage un Mémoire sur le Canada et l'Acadie.)

1854.

1330. CYR (RÉV. N.)—Memoir of the Rev. C. H. D. Côté, M.D., with a memoir of Mrs. M. Y. Côté, and a history of the Grande Ligne mission, Canada East. *Philadelphia, 144 p. in-12. Portrait du Rév. Côté.*

1331. DABLON.—Relation de ce qui s'est passé de plus remarquable aux Missions des Pères de la Compagnie de Jésus en la Nouvelle-France, Pendant les années 1676-77. Envoyée par le R. P. Claude Dablon, Supérieur Général de ces Missions au R. P. Claude Boucher, Assistant de la Compagnie de Jésus pour la France à Rome. *New-York.*

(Le manuscrit de cette Relation appartient à l'Université Laval de Québec.)

1332. FROST (JOHN).—History of the United States of North America. *London, 375 p. in-8.*

(Les chapitres 21 et 22 sont entièrement consacrés à l'histoire du Canada.)

1333. GAYARRÉ (C.)—History of Louisiana. *New-York, 4 vol. in-8.*

1334. GRANDPIERRE. — Quelques mois de séjour aux Etats-Unis d'Amérique. *Paris, in-8.*

1335. GRANDPIERRE.—Le Canada, ou quelques mots de réfutation à M. le pasteur Grandpierre, par un Ami des Canadiens-Français. *Paris, 37 p. in-8.*

1336. KAYE (JOHN WILLIAM).—The life and correspondence of Charles, Lord Metcalfe, late Governor General of India, Governor of Jamaica, and Governor General of Canada. *London, 2 vol. 516-654 p. in-8.*

1337. LALLEMANT. — Lettres envoiées de la Nouvelle-France au R. P. Jacques Renault par le R. P. Hier. Lallemant, 1660. *Albany.*

1338. MISSIONS.—Copie de deux lettres envoiées de la Nouvelle-France au Père Procureur des Missions de la Compagnie de Jésus en ces contrées, 1656. *Albany*

1339. PEPIN (FRANÇOIS).—A narrative of the life and experience of F. Pepin, who was for more than 40 years a member of the papal church, etc. *Detroit, XI-76 p. in-16. Portrait.*

1340. PLAN for the Systematic Colonization of Canada. By an Officer of Rank. *London, in-8.*

1341. RAND (S. T.).—First reading Book in Micmack. *London, in-16.*

1342. RAUDOT.—Deux intendants du Canada sous Louis XIV. *Auxerre, 44 p. in-8.*

1343. SMITH (W. R.). — History of Wisconsin, historical, documentary and descriptive. V. 1, Historical. V. 3, Documentary. *Madison.*

(Le vol. 2 n'a pas été publié que nous sachions. Le vol. 1 raconte les premiers développements de la vallée du Mississipi sous le régime français.)

1344. STOBO.—Memoirs of Major Robert Stobo of the Virginia Regiment, with a plan of Fort Duquesne in 1764, made by the author. *Pittsburgh, 9.. p. in-16.*

(Prisonnier de guerre à Québec en 1755, Stobo s'échappa en 1758, puis s'engagea dans l'armée de Wolfe.)

1345. TALBOT (JAMES W.). History of the state of Ohio: first period, 1650-1787. *Cincinnati.*

1346. WARBURTON. — Hochelaga: or England in the New World. *London, 278 p. in-12.*

1855.

1347. AMPÈRE (J. J.).—Promenade en Amérique. *Paris, 2 vol. in-8.*

1348. BAYFIELD (H. W.).—Sailing directions for the Island of Newfoundland, the coast of Labrador, and the Gulf and River St. Lawrence Compiled chiefly from the surveys made by order of the British and French Governments. *London, VII-188 p. in-12.*

1349. BUCHANAN (A. C.). — Extracts from communications to His Majesty's government; in relation to rendering more safe the navigation of the Gulf and River St. Lawrence. *S. l. n. d. (London, 1855) 13 p. in-fol.*

1350. CAYLAY (W.).—Finances and Trade of Canada at the beginning of 1855. *London, 40 p. in-8.*

1351. DREUILLETTES.—Narré du voyage faict pour la Mission des Abenaquois et des Connaissances tirez de la Nouvelle Angleterre et des dispositions des Magistrats de cette Republique pour le secours contre les Iroquois es années 1650 et 1651. Par le Pere Gabriel Dreuillettes, de la Compagnie de Jésus. *Albany, 33 p. in-12.*

1352. HINCKS.—Reply to the speech of the hon. Joseph Howe, of Nova Scotia, on the union of the North American Provinces, and on the right of British Colonists to representation in the Imperial Parliament. By the Hon. Francis Hincks, member of the Legislative Assembly of Canada. *London, 43 p. in-8.*

1353. HINCKS.—Letter to the hon. Francis Hincks, being a review of his reply to Mr. Howe's speech, on the organization of the Empire. *London, 40 p. in-8.*

1354. LAMBERT (GUILLAUME).—Voyage industriel dans l'Amérique du Nord, en 1853 et 1854. *Bruxelles, gr. in-8. Atlas in-4 de 32 planches, et carte géologique coloriée du Canada et des Etats-Unis.*

1355. MARQUETTE.—Récit des Voyages et des Découvertes du Père Jacques Marquette de la Compagnie de Jésus, en l'année 1673 et aux suivantes; La Continuation de ses Voyages par le R. P. Claude Allouez, et le Journal autographe du P. Marquette en 1674 et 1675. Avec la carte de son voyage tracée de sa main. *Albany.*

(Imprimé d'après le manuscrit original conservé au Collège Sainte-Marie, à Montréal.)

1356. METCALFE.—Selections from the Papers of Lord Metcalfe, Late Governor General of India, Governor of Jamaica, and Governor General of Canada. Edited by John William Kaye, etc. *London, 476 p. gr. in-8.*

1357. MILITARY (THE) JOURNALS of two private soldiers. *Poughkeepsie.*

(Lemuel Lyon était l'un de ces deux soldats qui prirent part à la bataille du lac Georges. Les notes qui accompagnent ce journal sont de B. J. Lorsing.)

1358. MYRTLE (MINNIE).—The Iroquois; or, the Bright Side of Indian character. *New-York, 317 p. petit in-8. Gravures, costumes.*

1359. OLIPHANT (LAWRENCE).—Minnesota and the Far West. *Edin. ax ' London.*

1360. SAGARD-THÉODAT. — Le Grand Voyage du Pays des Hurons, situé en Amérique, vers la mer douce, ès derniers confins de la Nouvelle France, dite Canada. Avec un Dictionnaire de la Langue huronne. *Paris, Tross, 2 vol.*

1361. SARGENT (WINTHROP). — History of an expedition against Fort Du Quesne, in 1755, under Edward Braddock, etc. Ed. from the original M.S.S. *Philadelphia, XIV-420 p. gr. in-8.*

(Cet ouvrage, non signé, est de Sargent, né en 1828 et décédé en 1870.)

1362. WELD (CHS. RICHARD).—A Vacation Tour in the U. S. and Canada. *London, 394 p. in-8.*

1856.

1363. CHICAGO HISTORICAL SOCIETY.—Société historique fondée en 1856, a publié, de 1882 à 1890, quatre volumes de Collections. Ses Proceedings sont publiés annuellement par fascicules à pagination non interrompue. La Société s'occupe surtout de faire connaître les antiquités illinoises.

1364. HEADLEY (J. T.).—The second war with England. *New-York, 2 vol. 344-328 p. petit in-8.*

1365. KOHL (J. G.).—Reisen in Canada, etc. *Stuttgard, und Augsburg, IV-576 p. in-8.*

1366. MURRAY (HON. A. M.). — Letters from the U. S., Cuba and Canada. *London, 2 vol. 320-317 p. in-8. Carte.*

1367. PLAYFAIR (ROBERT).—Recollections of a visit to the U. S. and British provinces of N. A., in the years 1847, 1848, and 1849. *Edinburgh, VIII-266 p. in-8.*

1368. ROUQUETTE (DOM.).—Fleurs d'Amérique, poésies nouvelles par Dominique Rouquette, de la Louisiane. *Nouvelle-Orléans, 303 p. in-8.*

1369. SAINTE-FOI (CH.).—Vies des premières Ursulines de France. Tirées des chroniques de l'Ordre. *Paris, 2 vol. in-12.*

(Contient: la vie de Madame de la Peltrie, de Marie de l'Incarnation et de Marie de la Troche.)

1370. SANGSTER (C.). — St. Lawrence and the Saguenay, and other Poems. *Kingston.*

1371. SHAW (JOHN).—A Ramble through the U. S., Canada, etc. *London, 370 p. in-8.*

1372. SHELDON (ELECTRA M.).—Early history of Michigan from the first settlement to 1815. *N. Y. and Chicago.*

1373. VICUNA-MACKENNA (BENJAMIN). — Paginas de mi diario durante tres anos de viajes 1853-54-55. E. U., Canada, etc. *Santiago, 454 p. in-8.*

1857.

1374. AMHERST. — Commissary Wilson's Orderly Book. Expedition of the British and Provincial Army, under Maj. Gen. Jeffrey Amherst against Ticonderoga and Crown Point, 1759. *Albany, N. Y., XI-220 p. in-8 carré.*

(Notes et Index par le Dr O'Callaghan.)

1375. AUDUBON.—Scènes de la nature dans les Etats-Unis et le Nord de l'Amérique; traduit par Bazin. *Paris, 2 vol. in-8.*

1376. BANCROFT (GEORGE).—History of the United States, from the discovery of the American Continent. *Boston, 9 vol. gr. in-8, 1857-66.*

1377. BIGOT.—Relation de ce qui s'est passé de plus remarquable dans la Mission Abnaquise de Sainct Joseph de Sillery. Et dans l'Etablissement de la Nouvelle Mission de Sainct François de Sales, l'année 1684. Par le R. P. Jacques Bigot, de la Compagnie de Jésus. *A Manate: De la Presse Cramoisy de Jean Marie Shea. 67 p. in-4.*

1378. CANADA the Land of Hope. *London.*

1379. CHEVALIER (H. E.) Héroïne (L') de Châteauguay; épisode de la guerre de 1813. *Paris.*

1380. DOUBLET DE BOISTHIBAULT.—Les Vœux des Hurons et Abnaquis à Notre-Dame de Chartres publiés pour la première fois d'après les manuscrits des archives d'Eure-et-Loir avec les lettres des missionnaires catholiques du Canada, une introduction et des notes par M. D. de B. *Chartres, VIII-82 p. in-8.*

1381. FRÉVILLE (ERNEST DE).—Mémoire sur le commerce maritime de Rouen, depuis les temps les plus reculés jusqu'à la fin du XVIe siècle. *Rouen, 2 vol. in-8.*

(On y trouve des renseignements utiles sur le commerce avec le Brésil, sur Verrazzano, sur Jacques Cartier.)

1382. GRANDFORT (MME MANUEL DE).—L'autre Monde. 2e Ed. *Paris, 272 p. in-12.*

1383. MARIE DE L'INCARNATION.—Choix des lettres historiques de la vénérable Mère Marie de l'Incarnation première Supérieure des Ursulines de Québec en Canada, dédié aux élèves des Ursulines. *Clermont-Ferrand, VIII-488 p. in-8.*

1384. SHEA (J. G.).—History of the Catholic missions among the Indian tribes of the U. S., 1529-1854. *New-York.*

1385. VETROMILE (E.).—Indian Good Book, for the benefit of the Penobscot, Passamaquoddy, St. John's Micmac, and other tribes of the Abnaki Indians. *N. Y. in-12.*

1858.

1386. BEATSON (LT. COL. R. S.).—Notes on the Plains of Abraham. *Gibraltar, 50 p. in-8.*

1387. BIGOT. — Relation de ce qui s'est passé de plus remarquable dans la Mission des Abnaquis à L'Acadie L'Année 1701. Par le Père Vincent Bigot, de la Compagnie de Jésus. *A Manate: De la Presse Cramoisy de Jean Marie Shea, 34 p. in-12.*

1388. BIGOT.—Relation de ce qui s'est passé de plus remarquable dans les Missions Abnaquise de Sainct Joseph de Sillery, et de Sainct François de Sales, l'année 1685. Par le R. P. Jacques Bigot, de la Compagnie de Jésus. *A Manate, 21 p. in-4.*

1389. BIGOT.—Copie d'une Lettre escrite par le Père Jacques Bigot de la Compagnie de Jésus L'an 1684. Pour accompagner un collier de Pourcelaine envoié par les Abnaquis de la Mission de Sainct François de Sales dans la Nouvelle France au tombeau de leur Sainct Patron à Annecy. *Manate, 4 ff. et demi, in-4.*

1390. BURROUGHS (STEPHEN).—Memoirs. A new and revised edition; with an appendix containing authentic facts respecting the latter part of his life. *Amherst, Mass., VI-354 p. in-12. Figures.*

1391. CHALUSSET (ABEL DE).—Curiosités américaines, ou Description des animaux, des chasses, des danses, des jeux et des plantes du Canada. *Limoges, 106 p. in-18. Gravures.*

1392. CHAMPLAIN.—Narrative of a Voyage to the West Indies and Mexico in the years 1599-1602. With Maps and Illustrations. By Samuel Champlain. Translated from the original and Unpublished Manuscript, with a Biographical Notice and Notes by Alice Wilmere. *London, Printed for the Hakluyt Society, XCIX-48 p. in-8. Gravures et carte.*

1393. CHAUMONOT (PIERRE J. M.). — Vie du R. P. Pierre J. M. Chaumonot, écrite par lui-même par ordre de son Supérieur, l'an 1688. *108 p. in-12.*

1394. CHAUMONOT.—Suite de la Vie du R. P. Pierre Joseph Marie Chaumonot, de la Compagnie de Jésus. Par un Père de la même Compagnie avec la manière d'oraison du vénérable Père écrite par lui-même. *Manate, 66 p. in-12.*

1395. CUST (SIR EDWARD).—Annals of the Wars of the 18th Century, 1760-83. *In-12.*

1396. DE PEYSTER (J. W.). — Proofs considered of the Early Settlement of Acadia by the Dutch.

1397. GILPIN (J. B.).—Lecture on Sable Island. *Halifax, 24 p. in-8.*

1398. GRAVIER.—Relation de ce qui s'est passé dans la mission de l'Immaculée Conception au pays des Illinois, depuis le mois de Mars 1693 jusqu'en Février 1694, par le P. Jacques Gravier. *Manate. 65 p. in-8.*

1399. HOSMER (H. L.).—Early History of the Maumee Valley.

1400. KAYE (J. W.).—The life and correspondence of Charles, Lord Metcalfe, etc. *London, 2 vol. in-12. Portrait.*
(Nouvelle édition.)

1401. LA SALLE.—Relation du voyage entrepris par M. Robert Cavelier, sieur de la Salle, pour découvrir dans le golfe de Mexique l'embouchure du fleuve Mississipi. Par son frère M. Cavelier, prêtre de Saint-Sulpice, l'un des compagnons de voyage. *Manate, 54 p. in-4.*

1402. LAVAYSSIÈRE (P.).—Une mission au Canada, de 1751 à 1769. *Paris et Limoges, 144 p. in-8.*

1403. LAW (JOHN).—Colonial History of Vincennes.

1404. LINDSAY (LORD).—Lives of the Lindsays; or, a Memoir of the Houses of Crawford and Balcarres, with Correspondence of Alexander, sixth Earl of Balcarres, during the Maroon War, and Personal Narrative of his Brothers. *3 vol. in-8.*
(Alexandre commandait l'infanterie légère dans l'expédition de 1776, et sous Burgoyne en 1777. Blessé à Ticondéroga, il fut obligé de se rendre à Saratoga, et fut retenu prisonnier pendant deux ans.)

1405. LIVOT (F.).—Biographie bretonne. *Vannes, 2 vol. in-4.*

1406. MERLET (LUC).—Histoire des relations des Hurons et des Abnaquis du Canada avec Notre-Dame de Chartres, suivie de documents inédits sur la sainte chemise, par M. Luc Merlet, ancien élève de l'école des Chartes, et de l'Ecole de l'Administration. *Chartres, XXIII-78 p. in-8.*

1407. NEILL (E. D.). — History of Minnesota from the Earliest French Exploration.
(Ouvrage important. Une 5e édition fut publiée en 1883, avec un supplément intitulé: Minnesota Explorers and Pioneers, 1659-1858, qui avait paru en 1881.)

1408. PRINCE SOCIETY.—Cette association, fondée en 1858, a publié les ouvrages suivants relatifs à la Nouvelle France:
1. The Voyages of Samuel de Champlain, 3 vol.
2. Voyages of Peter Esprit Radisson.
3. Sir William Alexander and American Colonization.

1859.

1409. ABNAKI INDIANS, their treaties of 1713 and 1717, and a vocabulary with an historical introduction. *Portland.*

1410. BRADFORD CLUB.—Fondé à New-York en 1850, le Bradford Club a publié le document suivant au sujet du Canada: "The northern invasion of October, 1780, papers relating to the expedition from Canada under Sir John Johnson."

1411. CANADA and the Western States of America described. *London, in-8.*

1412. GRAVIER.—Relation ou Journal des Voyages du R. P. Jacques Gravier, de la Compagnie de Jésus en 1700, depuis le pays des Illinois jusqu'à l'embouchure du Mississipi. *Nouvelle York de la presse Cramoisy, 68 p. petit in-4.*

1413. JOURNAL de la guerre du Mississipi contre les Chicachas en 1739 et puis en 1740, le 1er d'Avril. Par un Officier de l'Armée de M. de Noaille. *Nouvelle York, Isle de Manate, 92 p. in-8.*

1414. MACKAY (CH.).—Life and liberty in America, or, sketch of a tour in the U. S. and Canada in 1857-58. *N. Y., 10 illustrations.*

1415. RAMEAU (E.).—La France aux Colonies. Etudes sur le développement de la race française hors de l'Europe. Les Français en Amérique. Acadiens et Canadiens. *Paris, XXXIX-355 p. in-8. Carte.*

1416. REGISTRES des Baptesmes et Sepultures qui se sont faits au fort Duquesne pendant les années 1753, 1754, 1755 et 1756. *Nouvelle-York, Isle de Manate,... 51 p. in-8.*

1417. RIVIÈRE (HENRI) Lieutenant de vaisseau. La Marine française sous le règne de Louis XV. *Paris et Toulon, XV-469 p. in-8.*
(Plans de divers combats.)

1418. SABINE (LORENZO). — An address before the New England Historic-Genealogical Society. The Hundredth anniversary of the death of Major General James Wolfe. *Boston, 100 p. in-8.*

1419. THOMASSY (R.) De la Salle et ses relations inédites de la découverte du Mississipi. *Paris, 24 p. in-4.*

1420. THOMASSY (R.)—Cartographie de la Louisiane. *Chez l'auteur, à la Nouvelle-Orléans, 24 p. in-4.*

1421. THOMASSY (R.).—Essai sur l'hydrologie du Mississipi. *Paris, 91 p. in-4.*

1422. TRANCHEPAIN.—Relation du voyage des premières Ursulines à la Nouvelle-Orléans et de leur établissement en cette ville. Par la Rév. Mère St-Augustin de Tranchepain, Supérieure. *Nouvelle York, 62 p. in-8.*

1860.

1423. BASTEROT (LE VICOMTE DE).—De Québec à Lima. Journal d'un voyage dans les deux Amériques en 1858 et 1859. *Paris, VII-309 p. in-8.*

1424. BURGOYNE.—Orderly Book of Lieut. Gen. John Burgoyne, from his entry into the State of New York until his surrender at Saratoga, 16th Oct. 1777. From the original manuscript deposited at Washington's head-quarters, Newburg, N.Y. Edited by E. B. O'Callaghan, M.D. *Albany, N.Y., XXXIV-221 p. in-8 carré. Portraits, carte et plans de bataille.*

1425. CHAMPLAIN.—Les Pionniers Saintongeois au Canada. Samuel Champlain. *Marennes, 34 p. in-8.*

1426. CHEVALIER (EMILE).—Jacques Cartier. *Paris, 314 p. in-12.*

1427. DABLON.—Relation de ce qui s'est passé de plus remarquable aux Missions des Pères de la Compagnie de Jésus en la Nouvelle-France les années 1673 à 1679. Par le R. P. Claude Dablon, Recteur du Collége à Québec et Supérieur des Missions de la Compagnie de Jésus en la Nouvelle France. *A la Nouvelle York, De la presse Cramoisy de J. M. Shea, XIII-290 p. in-8.*

1428. GEVERS DEYNOOT (W. T.). — Aanteekeningen op eene reis door de Vereenidge Staten van Noord-Amerika en Canada. *'s Hage, in-8.*
(Récit d'un voyage original aux Etats-Unis et au Canada.)

1429. GRANT (JAMES).—Legends of the Black Watch; or, forty-second highlanders. *London, 391 p. in-12.*

1430. GUIDE.—The Canadian Settler's Guide. Tenth Edition. *London, in-8.*

1431. HODGES (J.). — Construction of the great Victoria Bridge in Canada. *London, in-4.*

1432. LILLYWHITE (FRED.). — The english cricketers' trip to Canada and the U. S. *London, 79 p. in-8. Carte et figures.*

1433. MONONGAHÉLA. — Relations diverses sur la Bataille du Malengueulé. Gagné le 9 juillet 1755, par les Français sous M. de Beaujeu, Commandant du Fort du Quesne sur les Anglois sous M. de Braddock, général en chef des troupes Angloises. Recueillies par J. M. Shea. *Nouvelle York, 51 p. in-4. Portrait.*

1434. MARMIER (X.).—En Amérique et en Europe. *Paris, 447 p. in-8.*

1435. MOORSOM (CAP. W. G.).—Historical Record of the Fifty-second Regiment (Oxfordshire Light Infantry) from the year 1755 to the year 1858. *25 plans et portraits.*
(Le 52e Régiment servit au Canada de 1768 à 1773.)

1436. SARGENT (W.).—Loyalist poetry of the Revolution.

1437. THOMASSY (R.). — Géologie pratique de la Louisiane. *La Nouvelle-Orléans, LXVIII-264 p. in-4.*

1861.

1438. BOUGAINVILLE.—Mémoire sur l'état de la Nouvelle-France à l'époque de la guerre de Sept ans (1757). *Paris, 40 p. in-8.*

1439. CHAVANNES (M. DE).—Patrice, ou, Les pionniers de l'Amérique du Nord. *Tours, 128 p. in-12.*
(Nouvelles éditions en 1868 et 1869.)

1440. DABLON.—Relation de ce qui s'est passé de plus remarquable aux Missions des Pères de la Compagnie de Jésus en la Nouvelle-France, les années 1672 et 1673. Par le R. P. Claude Dablon, recteur du Collége de Québec, Supérieur des Missions de la Compagnie de Jésus en la Nouvelle France... *A la Nouvelle York, des Presses Cramoisy de J. M. Shea, 219 p. in 8 royal.*

1441. DELESSERT (E.).—Les Indiens de la Baie d'Hudson. Promenade d'un artiste parmi les Indiens de l'Amérique du Nord, depuis le Canada jusqu'à l'île de Vancouver et l'Orégon. *Paris, VII-273 p. in-12.*

1442. LA SALLE.—Mémoire envoyé en 1693 sur la découverte du Mississipi et des nations voisines, par le Sieur de la Salle, en 1678, et depuis sa mort par le sieur de Tonty. *Paris, 37 p. gr. in-8.*

1443. MISSIONS.—Relations inédites de la Nouvelle-France 1672-1679, pour faire suite aux anciennes relations 1615-1672. *Paris, Douniol, 2 vol. petit in-8. Cartes.*

1444. MISSIONS.—Relation de la Mission du Mississipi du Séminaire de Québec en 1700. Par MM. de Montigny, de St. Cosme et Thaumur de la Source. *Nouvelle York, 66 p. in-4.*

1445. MISSIONS. — Early Voyages up and down the Mississipi. By Cavelier, St. Cosme, LeSueur, Gravier, and Guignas, with an introduction note, and index by J. G. Shea. *Albany, 191 p. in-4.*

1446. RHYS (CAPT. HORTON).—A theatrical trip for a wager, through Canada and the U. S. *London, 140 p. in-8. Portrait et figures.*

1447. TRÖMEL (PAUL). — Bibliothèque américaine. Catalogue raisonné d'une collection de livres précieux sur l'Amérique parus depuis sa découverte jusqu'à l'an 1700. *Leipzig, 133 p. in-8.*

1448. WOODS (N. A.). — The Prince of Wales in Canada and the U. S. *London, 438 p. in-8. Carte.*

1862

1449. BIBLIOTHECA AMERICANA. — Collection d'ouvrages inédits ou rares sur l'Amérique. *Paris, 1862-64, 3 vol. in-8.*

1450. CHEVALIER (H. E.).—Trente-neuf hommes pour une femme. Episode de la colonisation du Canada. *Paris, in-12.*

1451. CHEVALIER (EMILE).—La Huronne, scènes de la vie canadienne. *Paris, VIII-357 p. in-12.*

1452. DAURIGNAC (J. M. S.).—Histoire de la Compagnie de Jésus, depuis sa fondation jusqu'à nos jours (1522-1853). *Paris, 2 vol. in-12.*

1453. DOMENECH (L'ABBÉ). — Voyage pittoresque dans les grands déserts du Nouveau Monde. *Paris, 610 p. gr. in-8.*

1454. DUSSIEUX (L.). — Le Canada sous la domination française d'après les archives de la marine et de la guerre. 2e éd. *Paris, 468 p. petit in-8. Carte.*
(Cet ouvrage a été réédité à Québec.)

1455. EYMA (X.).—Scènes de mœurs et de voyages dans le Nouveau Monde. *Paris, 392 p. in-12.*

1456. JOGUES (ISAAC). — Novum Belgium; an account of New-Netherland in 1643-4. *New-York, 16-53 p. in-4. Carte et portrait.*

1457. MEIGS.—Journal of R. J. Meigs during the Expedition against Quebec in 1775. *New-York, 57 p. in-8.*
(Introduction et notes par C. J. Bushnell.)

1458. OBLATS.—Missions de la congrégation des missionnaires Oblats de Marie-Immaculée. *Marseille-Paris, 1862-70, 9 vol. in-8.*
(Missions du Canada, de la rivière Mackenzie, du Labrador, etc.)

1459. RYLAND. — Correspondence between the Imperial Government and the colonial government of Canada on the subject of the claims of Mr. Ryland. *11 p. in-fol.*

1460. TROLLOPE (A.).—North America. *New-York, 623 p. in-8.*

1863.

1461. BRUYAS (J.).—Radices Verborum Iroquoeorum. Auctore Jacobo Bruyas Societatis Jesu. *Neo-Eboraci: Typis J. M. Shea, 123 p. in-8.*

1462. CARTIER.—Brief récit et succincte narration de la navigation faite en 1535 par le capitaine Jacques Cartier, etc. Réimpression figurée de l'édition originale rarissime de M.D.XLV, avec les variantes des manuscrits de la Bibliothèque impériale. Précédée d'une notice historique par M. d'Avezac. *Paris, petit in-8.*

1463. CHEVALIER (EMILE).—Les derniers Iroquois. *Paris, 306 p. in-12.*

1464. CHEVALIER (EMILE). — Les drames de l'Amérique du Nord. Poignet d'Acier ou le Chippiouais. *Paris, 276 p. in-12.*

1465. HIND (HENRY Y.).—Explorations in the interior of the Labrador Peninsula, the country of the Montagnais and Nasquapee Indians. *2 vol. in-8. Planches coloriées.*

1466. SAGEAN.—Extrait de la Relation des aventures et voyages de Mathieu Sâgean. *Nouvelle York, 32 p. in-8.*

1864.

1467. BOSSANGE (MARTIN) 1766-1865. Biographie. *Paris, in-12.*

(Libraire bien connu qui entretint des relations avec le Canada, et y fonda des succursales.)

1468. CARAYON (AUGUSTE). — Bibliographie historique de la Compagnie de Jésus, ou catalogue. *Paris.*

1469. CARAYON (A.).—Première Mission des Jésuites au Canada. Lettres et documents inédits. *Paris, XVI-304 p. in-8.*

1470. COMETTANT (OSCAR). — L'Amérique telle qu'elle est. Voyage anecdotique de Marcel Bonneau dans le Nord et le Sud des Etats-Unis. Excursion en Canada. *Paris, 372 p. in-12. Figures.*

1471. D'AVEZAC.—Jacques Cartier au Canada et ses précurseurs à la côte nord-ouest de l'Amérique. *Paris, 30 p. in-8.*

1472. DREUILLETTES. — Epistola Rev. P. Gabrielis Dreuillettes, Societatis Jesu Presbyteri, ad Dominum Illustrissimum, Dominum Joannem Wintrop, Scutarium. *Neo-Eboraci, 13 p. in-8 royal.*

1473. DUNCAN (FRANCIS).—Our garrisons in the West (Halifax, Nova-Scotia, New-Brunswick, Montreal, Niagara) or sketches in British North America. *London, VIII-319 p. in-12.*

1474. FRONTENAC.—Voyage de M. le Comte de Frontenac au lac Ontario en 1673. Document pour servir à l'histoire de l'établissement des Français au Canada au XVIIe siècle. *Paris, 51 ff. in-8.*

1475. HAILLY (L. DU).—Campagnes et Stations sur les côtes de l'Amérique du Nord. *Paris, 294 p. in-12.*

(Ce volume renferme un long chapitre sur les Acadiens de la Nouvelle-France.)

1476. MELVIN (JAMES).—A journal of the expedition to Quebec, in the year 1775, under the Command of Colonel Benedict Arnold. By James Melvin, a private in Captain Dearborn's Company. *Philadelphia, IV-38 p. gr. in-4.*

1477. MILLET.—Relation de la captivité du P. Pierre Millet de la Cie de Jésus, parmi les Onnelouts en 1690-91. *Nouvelle York, 56 p. in-12.*

1478. MISSIONS.—Relation des Affaires du Canada. En 1696. Avec des Lettres des Pères de la Compagnie de Jésus depuis 1696 jusqu'en 1702. *Nouvelle York, 73-26-18 p. in-8.*

1479. MULLER (J. W. VON).—Reisen in den Veiseinigten Staaten, Canada und Mexico. *Leipzig 1864-65, 3 vol. Planches et gravures.*

1480. PERROT (N.).—Mémoires sur les Mœurs, Coustumes et Religion des Sauvages de l'Amérique Septentrionale, par Nicolas Perrot. Publié pour la première fois par le R. P. Tailhan, S.J. *Paris et Leipzig.*

1481 PROGRESS OF THE U. S.—Eighty years of... from the Revolutionary War to the Great Rebellion. By Eminent Literary Men. To which are annexed Articles on Canada. *N. Y. in-8.*

1482. SAGARD-THÉODAT.—Histoire du Canada et voyages que les Frères mineurs Recollects y ont faits pour la conversion des infidelles, etc., etc. Nouvelle édition publiée par Edwin Tross. Avec une notice sur Gabriel Sagard Théodat. *Paris, 1865-66, 4 vol. petit in-8.*

1483. SAUSSERET (L'ABBÉ).—Eloge historique de la Sœur Marguerite Bourgeoys, fondatrice de la Congrégation de Villemarie en Canada, etc. Discours prononcé en partie, le 3 août 1864, à l'Assemblée générale du Congrès scientifique, siégeant à Troyes. *Troyes, VII-200 p. in-8.*

1484. WRIGHT (ROBT.).—The life of Major General James Wolfe founded on original document, etc. *London, XXXI-626 p. in-8. Portrait.*

1865.

1485. ARNOLD (BEN.).—Proceedings of a General Court Martial for the trial of Arnold. *New-York.*

1486. BIGOT. — Relations de la Mission Abnaquise de St. François de Sales, L'Année 1702. Par le Père Jacques Bigot, De la Compagnie de Jésus. *New-York, 26 p.*

1487. CARTIER.—Discours du voyage fait par le capitaine Jacques Cartier aux Terres Neufves de Canadas, Norembergue, Hochelage, etc. Publ. par H. Michelant. Documents inédits sur Jacques Cartier et le Canada, publ. par A. Ramé. Avec deux grandes cartes. *Paris, petit in-8.*

1488. COLBERT.—Lettres, Instructions et Mémoires de Colbert, édités par Pierre Clément. *Paris, Imprimerie Impériale, in-8.*

1489. GRAVIER.—Lettre du Père Jacques Gravier, de la Compagnie de Jésus, le 25 Février 1708, sur les Affaires de la Louisiane. *Nouvelle York, 18 p. in-8.*

1490. HACHARD (MARIE MADELEINE).—Relation du voyage des religieuses Ursulines de Rouen à la Nouvelle-Orléans en 1727. Reproduite d'après un rare volume imprimé à Rouen en 1728, et précédée d'une notice par Paul Baudry. *Rouen, XI-70-20 p. petit in-4.*

(Cette réimpression tirée à 50 exemplaires a précédé de sept ans celle de M. Gravier. Voir No 1577.)

1491. Hubbard (W.).—History of the Indian wars in New England to 1677. By Rev. Samuel G. Drake. *Roxbury, Mass., 2 vol.*

1492. Margry (Pierre).—Relations et mémoires inédits, pour servir à l'histoire de France dans les pays d'outre mer, tirés des archives du ministère de la marine et des colonies. *Paris, 376 p. in-8.*

1493. McGee (Thomas D'Arcy).—Speeches and addresses chiefly on the subject of British American union. *London, VIII-308 p. in-8.*

1494. Montgomery.—Dialogue between the Ghost of Gen. Montgomery and an American Delegate, 1786. *New-York, in-8.*

1495. Mountain (G. J.).—Sermons. *London, X-262 p. in-8.*

1496. Murdoch (B.).—A History of Nova Scotia, or Acadie. *Halifax, 3 vol. in-8.*

1497. Parkman (Francis).—Pioneers of France in the New World. *Boston, in-8. Portrait et cartes.*

1498. Phips (Hon. Spencer). — Instructions for treating with the eastern Indians given to the commissioners appointed for that service by the Hon. S. P... in 1752. *Boston.*

1499. Russell (W. H.).—Canada; its defenses, condition, and resources, etc. *Boston, XII-311 p. in-8.*

1500. L'Union.—Correspondence relative to a meeting at Quebec of delegates appointed to discuss the proposed Union of the British North American Provinces. *London, 14 p. in-fol.*
(Il s'agit de la Confédération des Provinces anglaises.)

1866.

1501. Bolton and Webber.—The Confederation of British North America, by E. C. Bolton, and H. H. Webber, Royal artillery. *London, 149 p. in-8. Cartes.*

1502. Charlevoix.—History and General Description of New France. By the Rev. P. F. X. de Charlevoix, S.J. Translated with Notes by John Gilmary Shea, In six Volumes. *N. Y., 9 portraits, 10 cartes, 4 gravures.*

1503. Duvergier de Hauranne (Ernest).—Huit mois en Amérique. Lettres et notes de voyage, 1864-65. *Paris, 2 vol. in-8.*

1504. Fernand-Michel.—Dix-huit mois chez les Sauvages. Voyage et missions de Mgr Faraud, évêque d'Anemour, vicaire de Mackenzie dans l'Extrême Nord de l'Amérique Britannique, d'après les notes du missionnaire. *Paris, XVI-456 p. in-8. Portrait.*

1505. Hough (Franklin B.).—The Northern Invasion of October, 1780. A Series of Papers relating to the Expeditions from Canada, under Sir John Johnson and others, against the Frontiers of New York, which were supposed to have connection with Arnold's treason. *N. Y., 224 p. in-8 royal.*

1506. Journal of the Voyage of the Sloop Mary from Quebec; with account of her wreck off Montauk Point, L.I., 1701; with notes by Dr. E. B. O'Callaghan. *Albany, XVII-50 p. petit in-4.*

1507. LESCARBOT.—Histoire de la Nouvelle-France, etc., etc. Nouvelle édition publiée par Edwin Tross. *Paris, 3 vol. in-8, 4 cartes géographiques.*

1508. MILTON ET CHEADLE.—Voyage de l'Atlantique au Pacifique à travers le Canada, les Montagnes Rocheuses et la Colombie Anglaise, par le vicomte Milton et le Dr. W. B. Cheadle. Traduit de l'anglais par J. Belin de Launay. *Paris, 387 p. in-4.*

1509. POUCHOT (M.).—Memoir upon the late War in North America between the French and English, 1755-60; followed by observations upon the Theatre of Actual War, and by New Details concerning the Manners and Customs of the Indians. Translated and edited by F. B. Hough. *Roxbury, Mass., 2 vol. in-8.*

1510. RECUEIL de pièces sur la négociation entre la Nouvelle-France et la Nouvelle-Angleterre, les années 1648 et suivantes. *N. Y., 61 p. in-12.*

1511. STREET (ALFRED G.).—Frontenac, a Poem of the Iroquois. *Albany, in-4. Portrait.*

1512. THOREAU (HENRY D.). — A yankee in Canada, with anti-slavery and reform papers. *Boston, 286 p. petit in-8.*

1513. VÉTROMILE (EUGÈNE). — The Abnakis and their history; or historical notices on the aborigenes of Acadia. *N. Y., in-12.*

1867.

1514. ACADIENS.—Mémoire sur les Acadiens, présenté à nosseigneurs du clergé de France, en juillet 1775, document publié par L. Duval. *Niort, 7 p. gr. in-8.*

1515. BIART (LUCIEN). — A travers l'Amérique, nouvelles et récits. Le Labrador, une famille Canadienne, etc. *Paris, 400 p. in-12.*

1516. BOUGAINVILLE.—Mémoire d'Antoine de Bougainville sur l'Etat de la Nouvelle France à l'époque de la Guerre de Sept ans (1757). *Paris, 37 p. in-8.*

1517. CARTIER. - Relation originale du voyage fait en 1534 par le capitaine Jacques Cartier aux Terres Neuves de Canada, etc., publ. par H. Michelant. Avec une description du manoir de J. Cartier et une deuxième série de documents inédits sur le Canada. *Paris, petit in-8. Cinq gravures.*

1518. CHAPEAUX (LES) DE CASTOR; un paragraphe de leur histoire. *Paris, 8 p. in-12 carré.*

1519. CHURCH (BENJ.).—History of the eastern expedition of 1689, 1690, 1692, and 1704, against the Indians and French. *Boston.*

1520. CONFEDERATION. — Correspondence respecting the proposed union of the British North American Provinces. *London, 177 p.*

1521. CONFEDERATION.—Letter addressed to the Earl of Carnavon, by Mr. Joseph Howe, Mr. William Annand and Mr. Hugh McDonald, stating their objections to the proposed scheme of Union of the B. N. A. Provinces. *London, 31 p.*

1522. DELAYANT (L.). Notice sur Samuel Champlain né à Brouage 1567, mort à Québec le 25 décembre 1635, par L. D. conservateur de la bibliothèque de La Rochelle. *Niort, IV-28 p. in-8.*

1523. FÉNIENS.—Correspondence respecting the Recent Fenian Aggression upon Canada. *London, 84 p. fol.*

1524. FINLAY (HUGH).—Journal kept during his survey of the post-offices between Falmouth and Casco Bay in the province of Massachusetts and Savannah in Georgia, 1773-4. *Brooklyn, XXV-94 p. in-4.*

1525. FROUT DE FONTPERTUIS (A.).—Les Français en Amérique. Le Canada. *Paris, in-12.*

1526. LA SALLE.—Mémoire envoyé en 1693 sur la découverte du Mississipi et les nations voisines, par le sieur de la Salle, en 1678, et depuis sa mort par le sieur de Tonty. *Paris, 36 p. in-8.*

1527. LECLERC (CH.).—Bibliotheca Americana. Catalogue raisonné d'une très précieuse collection de livres anciens et modernes sur l'Amérique. *Paris, 407 p. in-8.*
(Un des catalogues les mieux faits que nous connaissions; renferme 1647 numéros.)

1528. MARGRY (P.).—Les Navigations françaises et la révolution maritime au XVIe siècle, d'après les documents inédits tirés de France, d'Angleterre, d'Espagne et d'Italie. *Paris, Tross, 443 p. in-8, 2 grandes planches.*

1529. MARGRY (P.).—Relations et mémoires inédits pour servir à l'histoire de la France dans les pays d'Outre-mer. *Paris, 376 p. in-8.*

1530. MISSIONS.—Storia delle Missioni dei Cappucini, par F. Rocca da Cesinale. *Parigi, 3 vol. gr. in-8.*
(Missions des Pères Capucins au Canada, en Acadie et ailleurs.)

1531. MONTCALM. — De Montcalm en Canada ou Les dernières années de la colonie française (1756-1760). Par un ancien missionnaire. *Paris et Leipzig, X-351 p. in-8.*

1532. NOUVELLE-ECOSSE. — Royal Letters, Charters, and Tracts, relating to Colonization of New Scotland, and the Institution of the Order of Knights Baronets of Nova Scotia, 1621-1628. *Edinburgh, in-4. Portrait.*

1533. PARKMAN (F.). — The Jesuits in North America in 17th Century. *Boston, in-8.*

1534. RAMÉ (ALFRED). — Note sur le Manoir de Jacques Cartier. *Paris, Librairie Tross, 10 p. in-8.*
(Vue à vol d'oiseau du manoir, et portrait de J. Cartier au frontispice.)

1535. RAMÉ (ALFRED). — Documents inédits sur le Canada. *Paris, Tross, 54 p. in-8.*

1536. STONE (E. M.).—The invasion of Canada in 1775; including the journal of Captain Simon Thayer, describing the perils and sufferings of the army under Colonel Benedict Arnold in its march through the wilderness to Quebec. Ed. by E. M. Stone. *Providence, 102 p. in-8. Portraits et figures.*

1537. STRAUSS (LOUIS). — Le Canada au point de vue économique. par L. Strauss, élève-consul de S. M. le Roi des Belges. *Paris, VI-276 p. gr. in-8.*

1868.

1538. BEYARD ET LODOWICK.—Journal of the actions of the French at Canada, by Col. Nicholas Beyard and Lieut.-Col. Charles Lodowick. *N. Y., 56 p. in-4.*

1539. BOUNIOI (BATHILD).—Les marins français. Vies et récits dramatiques, d'après les documents originaux. *Paris, 2 vol. in-12.*
(Biographie de Charles de Champlain, etc.)

1540. BOUQUET.—Histor[illegible] account of Bouquet's Expedition against the Ohio Indians, in 17[illegible]. With preface by Francis Parkman and a Translation of Duma[illegible] Biographical Sketch of General Bouquet. *Cincinnati, XXIII-162 p. [illegible] in-8.*
(Réimpression de l'édition originale publiée à Londres en 1766 par T. Jefferys.)

1541. BUTLER (B. C.).—Lake George and Lake Champlain, from their first discovery to 1759. *Albany, 240 p. petit in-8, 4 plans de forts et batailles.*

1542. CHATEAUBRIAND (F. DE). — Voyage en Amérique. *Paris, XVI-303 p. in-12.*

1543. CHEVALIER (H. E.).—Jacques Cartier. *Paris, 314 p. in-8.*

1544. CONTRACT des Jésuites au trafique du Canada.
(Réimpression de l'original de 1613.)

1545. DUCUING (FR.). —Les Dominations Françaises, Syrie, Canada, Inde, Morée, Egypte, Plata. *Paris, 317 p. in-12.*

1546. JOUBLEAU (FÉLIX).—Montcalm et le Canada. *Paris, III-731 p. in-8.*
(Cet ouvrage n'a pas été mis dans le commerce, ayant été détruit aussitôt après l'impression. Il n'en existe que deux exemplaires du dépôt légal et quatre ou cinq autres qui ont échappé au pilon. (Voir Chadenat No 16516.)

1547. RIEDESEL (MAJOR-GENERAL).—Memoirs, and letters and journals, during his residence in America. Translated from the original german of Max Von Elking, by William L. Stone. *Albany, 2 vol. 306-284 p. in-8.*

1869.

1548. APPEAL (AN) to the christian public, on the inconsistency of the war with the gospel dispensation, by the "Society of Friends" in Canada. *Newmarket, 8 p. in-8.*

1549. CHEVALIER (EMILE). — La Traite des Pelleteries en Amérique. *Paris, 18 p. gr. in-8.*

1550. DREUILLETTES. — Epistola Rev. P. Gabrielis Dreuillettes, Societatis Jesu Presbyteri, ad Dominum Joannem Wintrop, Scutarium. *Neo-Eboraci in insula Manhattan, 13 p. petit in-8 carré.*

1551. FRENCH (B. F.).—Historical Collections of Louisiana and Florida, including translations of original MSS. relating to their discovery and settlement. New Series. *New-York, in-8.*

1552. MCGEE (T. D.). — The poems. Also an introduction and biographical sketch by Mrs. J. Sadlier. *New-York, 612 p. in-8. Portrait.*

1553. MCMULLEN (JOHN).—History of Canada. 2d Ed. revised. *London.*
(La première édition parut à Londres en 1850, et la dernière fut aussi publiée à Londres en 1893.)

1554. PARKMAN (F.). — The discovery of the Great West (1643-1689) ; an historical narrative. *London, XXI-425 p. in-8.*

1555. TRUMBULL (J. H.). — Origin of the Expedition against Ticonderoga in 1775. *Hartford, 15 p. in-8.*

1870.

1556. BARTLETT (JOHN RUSSELL).—Bibliotheca Americana. Catalogue of books relating to North and South America in the library of the late John Carter Brown of Providence. Part I, 1482-1600. Part II, 1600-1700. Part III, 1701-1800.

1557. DRAKE (SAMUEL GARDNER).—Particular history of the five years' French and Indian war, 1744-49, sometimes called Gov. Shirley's war. *Albany.*

1558. GRAVIER (GABRIEL). — Découvertes et établissements de Cavelier de la Salle de Rouen dans l'Amérique du Nord... *Rouen, VIII-412 p. gr. in-8. Portrait de La Salle, planche pour ses armes et 3 cartes.*

1559. JOHNSTONE (JAMES) CHEVALIER.—Memoirs. Translated from the original French MSS. of the Chevalier by Charles Winchester, advocate. *Aberdeen.*

1560. MISSIONS. — Missio Canadensis. Epistola ex Portu-regali in America. *Albany.*
(Réimpression faite par le Dr O'Callaghan d'une lettre d'abord publiée dans les Annuæ Litteræ des Jésuites, de 1611 et 1612.)

1561. MISSIONS.—Canadicæ Missionis Relatio ab anno 1611 usque ad annum 1613, auctore Josepho Juvencio.

1562. MISSIONS.—Copie de trois Lettres escrittes ès années 1625 et 1626 par le P. Charles Lallemand. *Albany, in-12.*
(Publiée par le Dr O'Callaghan.)

1563. MISSIONS.—Lettre du Rév. Père l'Allemand au Rév. Supérieur du Collège des Jésuites, à Paris, 22 Novembre, 1629.

1564. OXENDEN (RIGHT REV. ASHTON).—The pathway of safety ; or, counsel to the awakened. *London, VIII-294 p. in-12.*
(Question du Canada.)

1565. PARKMAN (F.).—The Conspiracy of Pontiac and the Indian War after the Conquest of Canada. *Boston, 2 vol. in-8, 4 cartes.*

1566. RÉVOIL (B. H.).—Pêches dans l'Amérique du Nord. *Tours, 374 p. in-8. Figures.*

1567. SCHWEINTZ (EDMUND DE).—Life and times of David Zeisberger. *Philadelphia.*
(C'est la vie du célèbre missionnaire morave qui évangélisa pendant 62 ans les Indiens des Etats-Unis et du Canada.)

1871.

1568. DE COSTA (B. F.). — Notes on the history of Fort George during the colonial and revolutionary periods. *New-York.*

1569. GRAVIER (GABRIEL).—Cavelier de la Salle de Rouen. *Paris, 128 p. in-8.*

1570. KIRKE (HENRY).—The first English conquest of Canada. *London, XI-227 p. in-8. Cartes.*

1571. MISSIONS.—Canadicæ Missionis Relatio ab anno 1611 usque ad annum 1613, cum statu ejusdem Missionis, annos 1703 et 1710.
(Tiré à 25 exemplaires par le Dr O'Callaghan.)

1572. MISSIONS.—De Regione et Moribus Canadensium seu Barbarorum Novæ Franciæ, Auctore Josepho Juvencio Societatis Jesu, Sacerdote. *Albania.*

1573. SPARKS (JARED).—Catalogue of the Library of J. Sparks with a list of historical manuscripts collected by him and now deposited in the library of Harvard University. *Cambridge, 230 p. in-8.*
(Riche collection d'Americana.)

1872.

1574. BOSSANGE (GUSTAVE).—La Nouvelle France. Le Canada. Appel aux classes nécessiteuses de France. *Paris, 43 p. in-8.*

1575. ELGIN.—Letters and Journals of James, eighth Earl of Elgin, governor of Jamaica, Governor General of Canada, Envoy to China, Viceroy of India. Edited by Theodore Walrond, C.B. *London, 467 p. in-8.*

1576. FAILLON.—Vie de M. Faillon, prêtre de Saint-Sulpice. *Paris, XII-480 p. in-12. Portrait.*

1577. HACHARD (MADELEINE). — Relation du voyage des dames Ursulines de Rouen à la Nouvelle Orléans, avec une introduction et des notes par G. Gravier. *Paris, LIX-122 p. petit in-4.*

1578. HARRISSE.—Histoire critique de la découverte du Mississipi (1669-1673) d'après les documents inédits du ministère de la marine (par H. Harrisse). *Paris, 22 p. gr. in-8.*

1579. HARRISSE (H.).—Notes pour servir à l'histoire, à la bibliographie et à la cartographie de la Nouvelle France et des pays adjacents, 1545-1700. *Paris, XXXIII-367 p. in-8.*

1580. KNAPP (H. S.) History of the Maumee Valley from 1680. *Toledo.*

1581. KOWALSKI (H [illegible] travers l'Amérique. Impressions d'un musicien. *Paris, XI-2[illegible].*

1582. SOMMERVOGEL (LE R. P.).—Comme on servait autrefois. Le Marquis de Montcalm, etc. *Paris, 260 p. in-12.*

1873.

1583. ALEXANDER (WILLIAM) and American Colonization. Including three Royal Charters... a Patent of the Country of Canada... with annotations by the Rev. E. B. S. fter. *Boston.*
(C'est le 8e volume des publications de la Prince Society de Boston. Voir No 1408.)

1584. CARLILE & MARTINDALE.—Recollections of Canada. *Quebec. London.*

1585. GOSSELIN (E.).—Les Normands au Canada. *Rouen, 50 p. in-8.*

1586. GOSSELIN (E.).—Nouvelles Glanes Historiques normandes puisées exclusivement dans des documents inédits. *Rouen, 75 p. in-8.*

1587. MAHON (ALFRED). — La Nouvelle France. Etude historique, pittoresque et philosophique du royaume d'Araucanie. *Paris, 150 p. in-12.*

1588. MARTIN (R. P. F.).—Le R. P. Isaac Jogues de la Compagnie de Jésus, apôtre des Iroquois. *Paris, XI-350 p. in-8.*

1589. MOREAU (M.).—Histoire de l'Acadie Française (Amérique Septentrionale) de 1598 à 1755. *Paris, XI-354 p. in-8.*

1590. REBELLION DE 1837.—Interesting Reminiscences; Progress of Events; The ministers sent out from England. *S. l. n. d. 7 p. in-8.*
(Extrait de la New York Evening Press du 22 avril 1873.)

1591. RICHAUDEAU (L'ABBÉ P. F.).—Vie de la Révérende Mère Marie de l'Incarnation ursuline (née Marie Guyard) première supérieure du monastère des Ursulines de Québec. *Paris, 485 p. in-4. Portrait.*

1874.

1592. ASSELINE (DAVID).—Les Antiquités et chroniques de la ville de Dieppe, publiées pour la première fois avec des notes historiques par MM. Hardy, Guérillon et Sauvage. *Dieppe, 2 vol. gr. in-8.*

1593. BREVOORT (J. C.). — Verrazano the Navigator or Notes on Giovani da Verrazano and on a Planisphere of 1529 illustrating his American voyage in 1524. With a reduced copy of the Map. *New York, 159 p. in-4.*

1594. DAVIDSON & STUVÉ. — Complete History of Illinois, 1673-1873. *Springfield.*

1595. DES FRANCS (L. B.).—Une colonie française au XVIIe siècle, ou analyse d'un mémoire inédit sur le Canada. *Niort, 17 p. gr. in-8.*

1596. FARRENC (EDMOND).—Coup d'œil général sur le Canada. *Paris in-8.*

1597. JOUBLEAU (FÉLIX).—Montcalm et le Canada. *Paris 20 p. in-8.*

1598. LA SALLE.—The first Visit of De la Salle to the Senecas made in 1669. March 16, 1874.

1599. LEFAIVRE (A.).—Conférence sur le Canada français (ancien et moderne). *Versailles, 60 p. in-8.*

1600. MARMIER (XAVIER).—Récits américains. *Tours, 141 p. in-8.*

1601. MARSHALL (O. H.).—Expédition of the Marquis de Nonville against the Senecas in 1687. *S. l. 64 p. 2 cartes.*

1602. MARSHALL (O. H.). — La Salle's first visit to the Niagara frontier in 1669. *48 p.*

1603. MARSHALL (O. H.).—Historical sketches of the Niagara frontier. *46 p.*

1604. MICHIGAN PIONEER AND HISTORICAL SOCIETY.—Organisée à Lansing, en 1874, cette Société a publié 30 volumes de Collections fort intéressants, et très souvent au point de vue de l'histoire du Canada.

1605. O'LEARY (PETER).—Travels and Experiences in Canada, the Red River Territory. *London, VII-226 p. in-8.*

1606. PARKMAN (F.). — Les pionniers français dans l'Amérique du Nord. Floride-Canada. Traduction de Mme la Comtesse Gédéon de Clermont-Tonnerre, née Vaudreuil. *Paris, LXXVIII-418 p. petit in-8. Carte.*

1607. PERIAUX (N.).—Histoire sommaire et chronologique de la ville de Rouen, monuments, institutions, personnages célèbres, etc., jusqu'à la fin du XVIIIe siècle. *Rouen, IV-706 p. gr. in-8.*

1608. SAFFRAY (MARQUISE DE).—Aux français du Canada. *Paris, 11 p. in-12.* (Pièce de vers. La marquise de Saffray se réclame d'être une descendante des Saffray de Mésy, qui fournit un gouverneur à la Nouvelle France.)

1609. SUMNER (CHARLES). — Prophetic voices concerning America. *Boston, 176 p. in-8.*

1610. TUTTLE (C. R.).—General History of Michigan. *Detroit.*

1875.

1611. ABBOTT (JOHN S. C.).—The adventures of the Chevalier de la Salle and his companions in their explorations of the prairies, etc. *New York, 388 p. petit in-8.*

1612. ARCHER (ADAM).—A history of Canada, for the use of schools. *London, 476 p. in-12.*

1613. BEAUVOIS (E.).—La Découverte du Nouveau Monde par les Irlandais et les premières traces du christianisme en Amérique avant l'an 1000. *Nancy, 93 p. gr. in-8.*

1614. CHARAVAY (E.).—Documents inédits sur Samuel de Champlain, fondateur de Québec, publiés par Etienne Charavay, archiviste-paléographe. *Paris, 8 p. in-8.*

1615. FOUBERT (AUGUSTE).—Par delà l'Océan. La vie d'émigrant en Amérique (République Argentine, Etats-Unis et Canada. *Paris, in-12.*

1616 LASTIC SAINT-JAL (LE VICOMTE DE).—Petite histoire du Canada illustrée. *Poitiers, VIII-371 p. in-8.*

1617. MARIL (CH.).—Notice sur les trois Brébeuf: le poète, le curé de Venoix et leur oncle le Missionnaire martyr. *Caen, Paris, XI-228 p. petit in-8.*

1618. MURPHY (H. C.). — The voyage of Verrazano; A chapter in the early history of Maritime Discovery in America. *New York, VIII-198 p. in-8. 4 figures, 5 cartes.*

1619. NEILL (REV. E. D.).—Le Sieur de la Vérendrye and his sons, discoverers of the Rocky Mountains, by way of Lake Superior and Winnipeg. *Minneapolis.*

1620. TUTTLE (C. R.).—Illustrated History of Wisconsin.

1621. WISCONSIN STATE HISTORICAL SOCIETY.—Fondée à Madison, Wisc. Ses publications sont des plus intéressantes. Elle compte aujourd'hui 17 volumes de Collections qui renferment, entre autres documents pour l'histoire du Canada, les suivants:

Vol. 3.—The Cass Mss consisting of translations of New France material from 1723-26.

Vol. 5.—Canadian documents relating to Wisconsin history, from 1690-1730.

Vol. 10.—Early French Forts in western Wisconsin, by Lyman C. Draper.

Vol. 11.—Jean Nicolet, 1618-1642, by Henri Jouan Radisson and Groseilliers in Wisconsin.

Dans les Proceedings se trouvent:

1. Radisson's Journal, its value in history, by H. C. Campbell.
2. Allouez and his relations to La Salle, by J. S. La Boule.

1876.

1622. BATTLE OF VALCOUR, on Lake Champlain, October 11th, 1776. *Plattsburg, N. Y., 24 p.*

1623. BIBLIOGRAFIA AMERICANA.—Estudios i catalogo completo y razonado de la Biblioteca Americana coleccionada por el Sr Greg. Beeche, por B. Vicuna-Mackenna. *Valparaiso, XXVII-802 p. gr. in-8.*

1624. CAMPBELL (J. V.). — Outlines of the Political History of Michigan. *Detroit.*

1625. CARRINGTON (BRIG. GEN. H. BEBEE).—Battles of the American Revolution. *New York, 2 vol. in-4.*

1626. FONBLANQUE (E. B. DE).—Political and Military Episodes in the Latter Half of the Eighteenth Century derived from the Life and Correspondence of the Right Hon. John Burgoyne, general, statesman, dramatist. With portrait, illustrations, and maps. *London, XIII-500 p. gr. in-8.*

1627. GOSSELIN (E.).—Documents authentiques et inédits pour servir à l'histoire de la Marine Normande et du Commerce Rouennais pendant les XVIe et XVIIe siècles. *Rouen, XV-171 p. in-8.*

1628. HENNEPIN.—List of the editions of the works of Louis Hennepin and A. de Herrera. By Joseph Sabin. *New-York.*

1629. JOUAULT (AL.).—George Washington d'après ses mémoires et sa correspondance: histoire de la Nouvelle France et des Etats-Unis d'Amérique au XVIIIe siècle. *Paris, XI-282 p. in-12. Cartes.*

1630. LAMBEL (M. LE COMTE DE).—Le Canada. *Tours, 237 p. in-8.*

1631. MARIE DE L'INCARNATION.—Lettres de la Révérende Mère Marie de l'Incarnation (née Marie Guyard) première supérieure du monastère des Ursulines de Québec, etc., par l'abbé Richaudeau. *Paris, 2 vol. in-4.*

1632. MOLINARI (G. DE).—Lettres sur les Etats-Unis et le Canada, adressées au Journal des Débats à l'occasion de l'Exposition universelle de Philadelphie. *Paris, 365 p. gr. in-8.*

1633. SHURTLEFF (THE) MANUSCRIPT. No 153. Being a narrative of certain events in Canada during the invasion by the American army, in 1775, by Mrs. Thomas Walker, with notes and introduction by Silas Ketchum. *Contoocook.*

1634. TALLEYRAND-PÉRIGORD (CHARLES MAURICE DE).—Etude sur la république des Etats-Unis d'Amérique. *New-York.*

(L'auteur était attaché à la Commission française de l'Exposition de Philadelphie.)

1877.

1635. BEAUVOIS (E.).—Les colonies européennes du Markland et de l'Escociland (Domination canadienne) au XIVe siècle, et les vestiges qui en subsistent jusqu'aux XVIe et XVIIe siècles. *Nancy, 60 p. in-8.*

1636. BEAUVOIS (E.).—Les derniers vestiges du christianisme prêché du 10e au 14e siècles dans le Markland et la Grande Irlande. Les Porte-Croix de la Gaspésie et de l'Acadie (Domination canadienne). *Paris, 27 p. gr. in-8.*

1637. GUÉRARD (J.). — La France canadienne. La question religieuse. Les races françaises et anglo-saxonnes. *Paris, 45 p. in-8.*

(Guérard est le pseudonyme de M. A. Lefaivre, ancien consul de France à Québec.)

1638. HENRY (J. J.). — Account of Arnold's campaign against Quebec, 1775. *Albany.*

1639. HIGGINSON (COL. T. WENTWORTH). — A book of American explorers. *Boston.*

1640. MARIÆ AB INCARNATIONE (Quebecen. Beatificationis et Canonizationis servæ Dei Sororis). Fundatricis Monasterii Ursulinarum in civitate Quebecensi. Positio super dubio an sit signanda commissio introductionis causæ? *Romæ, Typis S. C. de Propaganda Fide. 140-234-72-10-106 p. gr. in-4.*

1641. MARTIN (LE R. P.).—Hurons et Iroquois. Le P. Jean de Brébeuf, sa vie, ses travaux, son martyre. *Paris, 298 p. in-12.*

1642. PARKMAN (F.).—Count Frontenac and New France under Louis XIV. *Boston, XVI-463 p. in-8. Carte.*

1643. RAMBOUILLET (L'ABBÉ).—Vie de Jeanne Mance, l'héroïne chrétienne de Montréal, Canada, 1606-1673. *Langres, 155 p. in-24. Vue.*

1644. RAMEAU (E.).—Une colonie féodale en Amérique. (L'Acadie, 1604-1710). *Paris, XXXIV-367 p. in-12.*
(Nouvelle édition en 1889, Paris et Montréal, 2 vol. XXXII-364-425 p. in-12. Cartes.)

1645. STONE (W. L.).—Campaign of Lieut-Gen. John Burgoyne, and expedition of Lieut-Colonel Barry St. Léger.

1878.

1646. ALLARD (CHRISTOPHE).—Promenade au Canada et aux Etats-Unis, par C. A., Docteur en Droit, substitut à Bernay. *Paris, V-132 p. gr. in-8.*

1647. BISHOP (N. H.).—Voyage of the paper canoe; a geographical journey of 2,500 miles from Quebec to the Gulf of Mexico, during the years 1874-75. *Boston, in-8. Cartes et planches.*

1648. BONNECHOSE (CHARLES DE).—Montcalm et le Canada français. Essai historique. 2e édition. *Paris, 214 p. in-12.*
(4e édition en 1881, *Paris, 189 p. in-12. Carte.*)

1649. BOURGEOIS (MARGUERITE.).—Marianapolitanæ Beatificationis et Canonizationis Servæ Dei, fundatricis Congregationis Sororum Nostræ Dominæ. Positio super introductionis causæ. *Roma, Typis Fratrum Pallotta, 123-240-16-35-12-91 p. in-4.*

1650. CROSBY (S. S.).—The Early Coins of America: and the laws governing their issue. *Boston, 381 p. in-4, 12 planches de fac-similés dont 10 de monnaie. Nombreuses figures.*

1651. DÉSACHÉ (GAËTAN).—Souvenirs de mon voyage aux Etats-Unis et au Canada. *Tours, 192 p. in-12.*

1652. GRAVIER (GABRIEL).—La route du Mississipi. *Nancy, 70 p. in-8.*

1653. GUIBERT (MICHEL-CLAUDE).—Mémoires pour servir à l'histoire de la ville de Dieppe. *Dieppe, 2 vol. XXXV-414-460 p. gr. in-8.*

1654. HURLBUT (H. H.). — Father Marquette at Milwaukee and Chicago *Chicago, 16 p. in-8.*

1655. LOWDERMILK (W. H.).—History of Cumberland, Maryland, from 1728 up to the present day, embracing an account of Washington's first campaign, and battle of Fort Necessity, with a history of Braddock's expedition, etc. *Washington.*

1656. Marie de l'Incarnation.—Lettres de la vénérable Mère Marie de l'Incarnation, fondatrice des Ursulines de Québec, ou Explication familière de la doctrine chrétienne. *Paris, 359 p. in-8.*

1657. Marshall (O. H.).—De Céloron's expedition to the Ohio in 1749. *S. l. 24 p. in-4.*

(Carte du Père de Bonnécamps reproduite en fac-similé.)

1658. Marshall (O. H.).—Champlain's expedition of 1615; reply to D. Shea and general Clark. *S. l. 14 p. petit in-4.*

(Carte itinéraire de l'expédition de 1615 et fac-similé d'une partie de la carte de Champlain de 1632.)

1659. Thevet (André).—Les Singularitez de la France Antarctique. Nouvelle édition avec Notes et Commentaires par Paul Gaffarel. *Paris, XXXIII-459 p. in-8.*

1879.

1660. Audiat (L.). — Brouage et Champlain, 1578-1607. Documents inédits publiés par L. Audiat. *Paris, 49 p. in-8.*

1661. Badts de Cugnac (Al. de).—La Civilisation et les Jésuites (Jésuites au Canada, au Paraguay, aux Philippines, etc.). *Lille, XI-64 p. in-8.*

1662. Colbert et le Canada.—Etablissement de la Nouvelle France. *Paris, VII-85 p. in-12.*

(Brochure intéressante, attribuée avec raison à M. l'abbé Desmazures, P.S.S.)

1663. Hamont (Tibulle).—Un héros de la guerre de Sept ans. Le Marquis de Montcalm. *Paris, 37 p. gr. in-8.*

1664. Hannay (J.).—History of Acadia. *St. John, N.B.*

1665. King (Horatio C.).—An account of the visit of the Thirteenth Regiment N. G. S. New York to Montreal, Canada, May, 1879. *Brooklyn, 68-XIII p. gr. in-8.*

1666. Lamothe (H. de).—Cinq mois chez les Français d'Amérique. Voyage au Canada et à la Rivière Rouge du Nord. *Paris, IV-373 p. in-8.*

1667. Margry (Pierre).—Mémoires et documents pour servir à l'histoire des origines françaises des pays d'Outre-Mer. Découvertes et établissements des Français dans l'ouest et dans le sud de l'Amérique Septentrionale (1614-1754). Mémoires originaux et inédits recueillis par Pierre Margry. *Paris, 1879-88, 6 forts volumes gr. in-8. Cartes et portraits.*

Tome Ier.—Voyages des Français sur les grands lacs et découverte de l'Ohio et du Mississipi (1614-1684). *32-618 p. Portrait de la Salle.*

Tome II.—Lettres de Cavelier de La Salle et correspondance relative à ses entreprises (1678-85). *617 p. Carte.*

Tome III.—Recherche des bouches du Mississipi et voyage à travers le continent depuis le Texas jusqu'à Québec (1669-98). *656 p. Carte.*

Tome IV.—Découverte par mer des bouches du Mississipi et établissement de Lemoyne d'Iberville sur le golfe du Mexique (1694-1703). *72-653 p. Portrait d'Iberville.*

Tome V.—Première formation d'une chaîne de postes entre le fleuve Saint-Laurent et le golfe du Mexique (1683-1724). *160-697 p. fac-similé de signatures de chefs indiens.*

Tome VI.—Exploration des affluents du Mississipi et découverte des Montagnes Rocheuses (1679-1754). *19-759 p. Portrait de Bienville.*

1668. MARSHALL (O. H.).—Champlain's astrolabe. Discovery of an astrolabe supposed to have been lost by Champlain in 1613. *New York, 3 p. in-4. Figures.*

1669. MARSHALL (O. H.).—The building and voyage of the Griffon in 1679. *Buffalo, 36 p. gr. in-8. Carte fac-similé.*
(Premier voyage de Cavelier de la Salle.)

1670. SHEA (J. G.). — The Bursting of Pierre Margry's La Salle Bubble. *New York.*
(Petite brochure dans laquelle le Dr Shea critique Margry relativement à sa prétention maintes fois énoncée que La Salle avait découvert le Mississipi.)

1671. TURENNE (LE COMTE LOUIS DE).—Quatorze mois dans l'Amérique du Nord (1875-76). *Paris, 2 vol. in-8. Carte d'une partie du nord-ouest.*

1672. VARIGNY (C. DE).—La doctrine Monroe et le Canada. *Paris, 30 p. gr. in-8.*

1880.

1673. AMÉRIQUE DU NORD PITTORESQUE.—Etats-Unis et Canada. Ouvrage rédigé par une réunion d'écrivains américains, sous la direction de Cullen Bryant; traduit, revu et augmenté par B. H. Revoil. *Paris, gr. in-8. Gravures et carte.*

1674. BEAUVOIS (E.). — La Norembègue. Découverte d'une quatrième colonie Précolombienne dans le Nouveau-Monde, avec des preuves de son origine scandinave, fournies par la langue, les institutions et les croyances des indigènes de l'Acadie. *Bruxelles, 42 p. in-8.*

1675. BLANCHARD (RUFUS). — Discovery and conquests of the Northwest. *Chicago.*

1676. BRUCKER (R. PÈRE J.). — Jacques Marquette et la découverte de la vallée du Mississipi. *Lyon, 31 p. in-8.*

1677. CANADA (LE) au commencement du XVIIIe siècle, ou aventures d'un Français parmi les sauvages. Recueillies et mises en ordre par Mme la comtesse Drohojowska. *Paris, 308 p. gr. in-8, 5 vues et cartes.*

1678. CHAMPLAIN. — Voyages of Samuel de Champlain. Translated from the French by Charles Pomeroy Otis. *Boston, 3 vol., 1880-82.*
(Ce sont les vol. 9, 10 et 11 des Publications de la Prince Society de Boston.)

1679. CLAIBORNE (J. F. H.). — Mississipi, as a province, territory and state. *Jackson, Miss.*

1680. COSTA (B. F. DE).—Verrazano the Explorer being a vindication of his letter and voyage, with an examination of the map of Hieronimus da Verazzano, etc. *New York, 82 p. in-4, 2 portraits, 5 cartes.*

1681. GRAVIER (GABRIEL).—Etude sur une carte inconnue, la première dressée par Louis Joliet en 1674, après son exploration du Mississipi avec le P. Jacques Marquette en 1673. *Paris, 49 p. in-4.*

1682. HENNEPIN.—A Description of Louisiana, by Father Louis Hennepin, Recollet Missionary. Translated from the edition of 1683, etc. By John Gilmary Shea. *New York, 407 p. gr. in-8. Carte.*

1683. MALLET (EDMOND).—Discours sur la situation des Canadiens aux Etats-Unis. *15 p. in-8.*

1684. MARMIER (X.).—Littérature française au Canada. *Paris, 36 p. in-12.*

1685. MARIE DE L'INCARNATION.—The life of the venerable mother Mary of the Incarnation joint foundress and first Superior of the Ursulines of Quebec, by a religious of the Ursuline community. *Dublin and London, 350 p. in-12.*

1686. NEWTON (ISAAC).—Life of B. Arnold. *Chicago.*

1687. TEISSIER (F.).—Les Français au Canada. Historique de cette ancienne colonie (1562-1763). *Limoges, 143 p. in-8.*

1688. THOULET (J.). — Cavelier de la Salle et la Découverte du Mississipi, d'après l'ouvrage de Pierre Margry. *Paris, 44 p. in-8. Carte.*

1881.

1689. BEGIN (DR E.).—Derniers jours du Canada Français. *Paris, 29 p. in-8.*

1690. BUTTERFIELD (C. W.).—History of the Discovery of the Northwest, by John Nicolet, in 1634, with a sketch of his life. *Cincinnati, 113 p. in-8.*

1691. HASKELL (CALEB).—Diary, May 5, 1775. May 30, 1776. A revolutionary soldier's record before Boston and with Arnold's expedition. Edited with notes by Lathrop Withington. *Newburyport 23 p. in-8.*

1692. LA LONDE (DE). — Trois mois au Canada et au Nord-Ouest. *Rouen, 62 p. in-8.*

1693. LE CLERCQ (FATHER C.). — First Etablishment of the Faith in New France. Now first translation, with notes, by John Gilmary Shea. *New York, 2 vol. 410-354 p. gr. in-8. Cartes, plans et portraits.*

1694. MARMIER (X.). — Lettres sur l'Amérique. Canada, Etats-Unis, Havane, Rio de La Plata. *Paris, 2 vol. petit in-8.*

1695. MARSHALL (O. H.).—The Niagara Frontier; embracing sketches of its early history, and Indian, French and English local names. *Buffalo, 37 p. gr. in-8.*

1696. MASON (E. G.).—Illinois in the Eighteenth Century. Three papers read before the Chicago Historical Society. *Chicago, 68 p. in-8.*

1697. TICONDEROGA.—Journal written during the expedition against Ticonderoga in 1758. Edited by F. M. Ray. *Salem, Mass.*

1882.

1698. CANADA (LE) considéré comme terre d'établissement. *Paris, 28 p. in-8.*

1699. ETUDE sur le mal révolutionnaire en Canada. *Paris, 333 p. gr. in-8.*

1700. GOEPP ET CORDIER.—Les grands hommes de la France. Les navigateurs, Bougainville, etc. *Paris, 436 p. in-8. Cartes et portrait.*

1701. HARVUT (H.).—Les grands hommes de Saint Malo. *S. l. in-8.*
(Biographie et signature de Jacques Cartier.)

1702. JOHNSON (ROSSITER).—History of the French war ending in the conquest of Canada; with a preliminary account of the early attempt at colonization. *New-York.*

1703. JONES (C. H.).—History of the campaign for the conquest of Canada in 1776, from the death of Montgomery to the retreat of the British Army under Sir Guy Carleton. *Philadelphia, XIV-234 p. in-8. Portraits et figures.*

1704. MARTIN (F. X.).—History of Louisiana from the Earliest Period... To which is appended Annals of Louisiana from 1813 to 1861, by J. F. Condon. *New Orleans, 2 vol.*

(Réédition de l'original paru en 1827-29.)

1705. MICHEL (ERNEST).—Le Tour du Monde en 240 jours. Canada, Etats-Unis, Japon, Chine, Hindoustan. *Nice, 2 vol. in-8.*

1706. MONTRESOR. — Journals of Colonel James Montresor and Captain John Montresor. *New-York, 576 p.*

(Portraits de John et de James Montresor. Note sur la famille Montresor, par G. D. Scull, Oxford.)

1707. O'CALLAGHAN (DR. E. B.).—Catalogue of the Library of the late E. B. O., M.D., LL.D., the Historian of New-York, extremely rich in Early New-York History and rare Americana... Compiled by E. W. Nash. *New York, 223 p. in-8*

(Cette bibliothèque, très riche en Américana, fut vendue aux enchères le 4 décembre 1882 et les jours suivants. Le catalogue comprend 2474 numéros.)

1708. PARKMAN (F.).—Les Jésuites dans l'Amérique du Nord au XVIIe siècle; traduit de l'anglais par la C** de Clermont Tonnerre. *Paris, 378 p. in-12.*

1709. ROSENTHAL (LEWIS).—America and France: the influence of the U. S. on France in the XVIII century. *New York, 302 p. in-8.*

1710. RUSSELL (W. H.).—Hesperothen: Notes from the West, a record of a ramble in the U. S. and Canada in the spring and summer of 1881. *London, 2 vol. in-12.*

1711. WRIGHT (CARROLL D.).—The Canadian french in New England. *Boston, 92 p. in-8.*

1883.

1712. BAUGY (DE).—Journal d'une expédition contre les Iroquois, en 1687, par le Chevalier de Baugy, aide-de-camp de M. le Marquis de Denonville. Lettres et pièces relatives au Fort St. Louis des Illinois. Publié par Em. Serrigny. *Paris, 210 p. in-8.*

(Ce Journal renferme plusieurs documents du plus haut intérêt.)

1713. BLANCHARD (RUFUS).—History of Illinois, to accompany an historical map of the State. *Chicago.*

1714. CAUVAIN (H.). — Le Grand vaincu: dernière campagne du Marquis de Montcalm au Canada. *Paris, gr. in-8.*

1715. CRÈVECOEUR (ROBERT DE).—Saint-John de Crèvecœur, sa vie et ses ouvrages (1735-1813). *Paris, in-8. Portraits de Crèvecœur et de la comtesse d'Houdetot.*

1716. DOUBLET.—Journal du Corsaire Jean Doublet de Honfleur, lieutenant de frégate sous Louis XIV; publié d'après le manuscrit autographe avec introduction, notes et additions par Charles Bréard. *Paris, 302 p. gr. in-8.*

1717. GAILLARDET (FRÉDÉRIC). — L'aristocratie en Amérique. *Paris, 371 p. in-8.*

1718. GALT (SIR A. T.).—The relations of the colonies to the empire, present and future. *London, 30 p. in-8.*

1719. GRIFFIN (A. P. CLARK).—Discovery of the Mississipi. *New-York.*

1720. LORNE (MARQUIS OF).—Memoirs of Canada and Scotland. Speeches and verses. *London, in-8.*

1721. PRÉCIS analytique des travaux de l'Académie des Sciences, belles-lettres et arts de Rouen, pendant l'année 1881-82. *Rouen, 617 p. in-8.*
(Contient: Gravier, Voyages et découvertes de Cavelier de la Salle.)

1722. SEELEY (SIR JOHN ROBERT).—Expansion of England. *London, in-8.*

1884.

1723. CANIVET (CHARLES). — Les Colonies perdues. *Paris, IV-262 p. in-12. 65 gravures sur bois.*

1724. FARMER (SILAS).—The History of Detroit and Michigan or The Metropolis illustrated. A Chronological Cyclopædia of the Past and Present. *Detroit, XLVI-1024 p. in-4.*

1725. HADDEN (MAJ. GEN. JAMES MURRAY). — Journal kept in Canada upon Burgoyne's campaign. *Albany.*

1726. HAMLIN (M. C.).—Legends of Le Detroit. *Detroit, IV-317 p. in-8.*
(Renferme plusieurs documents sur d'anciennes familles françaises.)

1727. HARVUT (HTE).—Jacques Cartier. Recherches sur sa personne et sur sa famille. *Nantes, 14 p. gr. in-8.*

1728. MURPHY.—Catalogue of the magnificent library of the late Hon. Henry C. Murphy, of Brooklyn, consisting almost wholly of Americana or Books relating to America. *New York, 434 p. gr. in-8.*
(Ce catalogue comprend 3142 numéros. La bibliothèque de M. Murphy fut vendue à l'enchère les 3, 4 et 5 mars 1884.)

1729. PARKMAN (F.). — Montcalm and Wolfe. *Boston, 2 vol. XVI-514 et X-502 p. in-8.*

1730. POLYDORE (L'ABBÉ C.).—Voyages en France et en Amérique (Etats-Unis et Canada). *Périgueux, 275 p. in-12.*

1731. RÉVEILLAUD (EUGÈNE).—Histoire du Canada et des Canadiens français de la découverte jusqu'à nos jours. *Paris, s. d. 551 p. in-8.*

1885.

1732. BENJAMIN (S. G. W.). — The Cruice of the *Alice May* in the Gulf of St. Lawrence and adjacent waters. *New York, 128 p. in-8 carré.*

1733. CHINIQUY.—Fifty years in the Church of Rome. *Chicago, 832 p. in-8. Portrait.*

1734. DURANDAL (PIERRE).—Mademoiselle de Drucourt. Episode de la perte de la Louisiane. *Paris, 235 p. in-8.*

1735. GERBIÉ (F.).—Le Canada et l'Emigration française. *Paris.*

1736. GOUÏD (ALPHONSE). — Les Chartes Coloniales et les constitutions des Etats-Unis de l'Amérique. *Paris, Impr. Nat., 2 vol. gr. in-8.*
(Ouvrage important au point de vue documentaire. Renferme les lettres patentes de Roberval, les commissions de Jacques Cartier, les chartes de l'Acadie, etc. Il en existe une seconde édition en trois volumes parue en 1904.)

1737. GRAVIER (GABRIEL).—Notice sur Jean Vauquelain de Dieppe, lieutenant de vaisseau (1727-1794) d'après Faucher de Saint-Maurice. *Rouen, 30 p. in-4.*

1738. GRAVIER (GABRIEL).—Nouvelle étude sur Cavelier de la Salle. *Rouen, 61 p. petit in-4.*

1739. GUIDE DU COLON français au Canada. *Paris, 50 p. in-8.*

1740. HAYDEN (H. E.). — General Roger Enos; a lost Chapter of Arnold's Expedition to Canada, 1775. *Boston.*

1741. HURLBUT (H. H.). — Samuel de Champlain: a Brief Sketch of the Eminent navigator and Discoverer. *Chicago, 15 p. in-8.*

1742. MARCEL (GABRIEL). — Documents pour l'histoire des colonies françaises. Le surintendant Fouquet vice-roi d'Amérique. *Paris, 16 p. gr. in-8.*

(Etude curieuse sur les vues d'ambition de Fouquet, surtout intéressante pour le Canada.)

1743. MARCEL (GABRIEL). — Une lettre inédite de Lescarbot, publiée avec une notice biographique de son auteur. *Paris, 7 p. in-8.*

1744. MARCEL (GABRIEL).—Cartographie de la Nouvelle-France. Supplément à l'ouvrage de H. Harrisse publié avec des documents inédits. *Paris, 41 p. in-8.*

(Cette cartographie se trouve à la suite des "Notes pour servir à l'Histoire de la Nouvelle-France, etc.," par H. Harrisse.)

1745. MCCONKEY (REBECCA).—The hero of Cowpens. *New York.*

(L'auteur cherche à prouver que lors de l'expédition de l'armée américaine contre Québec, en 1775, le major-général Daniel Morgan mérite tout le crédit attribué généralement à Arnold.)

1746. MARTIN, S.J. (RÉV. P. FÉLIX).—The life of Father Isaac Jogues, Missionary Priest of the Society of Jesus, slain by the Mohawk Iroquois in the present State of New-York, October 18, 1646. With Father Jogues' account of the captivity and death of his companion, René Goupil, slain September 29, 1646. Translated from the French by J. G. Shea. *New-York, 263 p. in-12.*

1747. MURRAY (JOHN O'KANE). — The catholic pioneers of America. *New-York, 15-433 p. in-8.*

(La Sœur Bourgeoys, Jacques Cartier, Champlain, Jean de Brébeuf, Cavelier de la Salle, le P. Marquette, Mgr de Laval, etc., ont leur biographie dans ce volume.)

1748. PARSONS (GEORGE M.). — The colonial Actons of Louis XV. And other Pieces Relating to the French Colonial Possessions in America, and to their Conquest by England. *Columbus, Ohio, 15 p. in-8.*

1749. RADISSON (PIERRE ESPRIT). — Voyages, being an account of his travels and experiences among the North American Indians, 1652-84; with historical illustrations and introduction by Giddon D. Scull. *Boston.*

(Cette publication des voyages de Radisson traduits d'après le manuscrit français, est due à l'initiative de la Prince Society de Boston.)

1750. SCIENCES.—Report of the fifty-fourth meeting of the British Association for the advancement of sciences, held at Montreal in August and September 1884. *London, in-8.*

1886.

1751. AGOSTINI (E.).—La France et le Canada. Rapport au syndicat maritime et fluvial de France. *Paris, 108 p. gr. in-8. Carte.*

1752. BAUDONCOURT (JACQUES DE).—Histoire populaire du Canada d'après les documents français et américains. *Paris, IV-503 p. petit in-8.*

1753. BRIÈRE (L. DE LA). — L'autre France. Voyage au Canada. *Paris, II-149 p. in-12.*

1754. CAMOUILLY (CH.). — Les colonies Françaises. (Le Canada et l'Inde). *Saïgon 61 p. in-8.*

1755. CHALAMET (ANTOINE).—Les Français au Canada. (Découverte et colonisation). *Paris, 198 p. gr. in-8. Gravures.*

1756. CHAMPLAIN.—Mémoire en requête de Champlain pour la continuation du paiement de sa pension, publié par Gabriel Marcel. *Paris, 29 p. petit in-8.*

1757. DEARBORN.—Journal of Captain Henry Dearborn in the Quebec Expedition, 1775. *Cambridge, 33 p. in-8.*

1758. DURANDAL (PIERRE).—Le vengeur de Montcalm. *Paris, 237 p. gr. in-8.*

1759. FALGAIROLLE (EDMOND). — Montcalm devant la postérité. Etude historique. *Paris, in-12.*

1760. MARMIER (X.).—Passé et Présent. Récits de voyages. *Paris, 333 p. in-8.*

1761. MOLINARI (G. DE).—Au Canada et aux Montagnes Rocheuses, etc. Lettres adressées au Journal des Débats. *Paris, X-334 p. in-8.*

1762. PAUSCH (CAP. GEORGE). — Journal during the Burgoyne's campaign (1776-7). *Albany.*

1763. PETITOT (EMILE).—Traditions indiennes du Canada, Nord-Ouest. *Paris, XVII-521 p. in-16.*

1764. PUTNAM (BRIG. GEN. RUFUS). — Journal kept in northern New-York during four campaigns of the old French and Indian war, 1757-1760, etc. *Albany.*

1765. SHEA (J. G.).—The Catholic Church in Colonial Days. The thirteen Colonies; the Ottawa and Illinois country; Louisiane, etc., 1521-1763. *New York, 663 p. gr. in-8. Gravures, plans, fac-similés, etc.*)

1766. WILD.—Journal of Ebenezer Wild, beginning at Cambridge, Sept. 13th, 1775, and ending at Quebec, June 6th, 1776. *Boston.*

1767. WINSOR (JUSTIN).—Narrative and critical history of America. *Boston, 1886-89, 8 vol. in-4.*

(Le meilleur recueil sur l'histoire du Canada et de l'Amérique en général, au point de vue bibliographique. Fait en collaboration sous la direction de Justin Winsor, bibliothécaire du Collège Harvard, à Cambridge, Mass. Nombreux fac-similés de cartes anciennes, d'autographes, portraits, etc., etc.)

1887.

1768. BABBAGE (E. F.).—The phat boy's racy description of the St. Lawrence river and its environs. *Rochester, N.Y., 183 p. petit in-8. Portraits.*

1769. BAKER (HON. JAMES H.).—The sources of the Mississipi. Their discoveries, real and pretended. *Saint-Paul, Minn., 28 p. gr. in-8.*

1770. BERNARD (JOHN).—Retrospections of America, 1797-1811. *New-York.*
(Bernard était un acteur anglais qui visita le Canada.)

1771. BRYCE (GEORGE).—Short History of Canadian people. *London.*

1772. CANADIAN LEAVES.—History, art, science, literature, commerce. A series of new papers read before the Canadian Club of New-York. Edited by G. M. Fairchild, etc. *New-York, VIII-289 p. in-4. Figures et portraits.*

1773. CHAMPLAIN'S Expeditions to Northern and Western New York, 1609 and 1615. *Edinburgh.*

1774. CHAPMAN (TH. JEFFERSON).—The French in Allegheny valley. *Cleveland.*

1775. CHAUCHETIÈRE (CLAUDE).—La vie de la B. Catherine Tegakoulta dite a present La Saincte Sauvagesse. *Manate.*

1776. COUANIER DE LAUNAY (M. E. L.). — Histoire des Religieuses Hospitalières de St-Joseph. (France et Canada). *Paris, 2 vol. in-8.*

1777. D'ARTOIS (HUGUES).—France et Canada. *Paris, in-12.*

1778. DEARBORN (H.).—Journals of Henry Dearborn, 1776-1783. *Cambridge, 34 p. in-8.*

1779. DERENNES (G.).—Le Drapeau du Canada. *Paris, in-8.*

1780. DESANDROUINS.—Le Maréchal de Camp Desandrouins, 1729-1792. Guerre du Canada, 1756-1760. Guerre de l'Indépendance américaine, 1780-1782. Par l'abbé Gabriel, aumônier du collège, etc. *Verdun, 8-416 p. in-8.*

1781. DESCHAMPS (LÉON).—Un colonisateur du temps de Richelieu, Isaac de Razilly, biographie, mémoire inédit. *Paris, 35 p. gr. in-8.*

1782. DRAKE (S. A.).—Making of the great West, 1512--1883. *New York.*

1783. GARNAULT (EMILE). Le Commerce Rochelais au XVIIIe siècle. *La Rochelle, 1887-91, 3 vol. in-8. Planches et carte.*
(Le vol. 3 est consacré au Canada, à la Louisiane, etc.)

1784. HENTY (G. A.).—With Wolfe in Canada: or the winning of a continent. *London, 384 p. in-8 carré, 12 gravures.*

1785. HÉBON (A.).—La Perte du Canada. *Rouen, 42 p. in-8.*

1786. JÉGOU (FRANCOIS).—Marine militaire et Corsaires sous le règne de Louis XIV. *Vannes, 451 p. gr. in-8.*

1787. JESUITES.—Notes on two Jesuits manuscripts belonging to the estate of the late Hon. John Neilson of Quebec, Canada, by l'abbé Sasseville and Dr. John Gilmary Shea. *New York, 16 p. gr. in-8.*

1788. MARSHALL (O. H.).—The historical writings of the late Orsannus H. Marshall relating to the Early History of the West; with an introduction by William L. Stone. *Albany, in-8.*
(Ouvrage remarquable au sujet des découvertes de Champlain, La Salle, Hennepin, Tonty, etc.)

1789. PAULIAT (LOUIS). — La politique coloniale sous l'ancien régime, etc. *Paris, XV-328 p. in-12.*

1790. PILLING (J. C.).—Bibliography of the Eskimo language. *Washington, 116 p. gr. in-8.*

1791. SICOTIÈRE (LÉON DE LA).—L'émigration percheronne au Canada pendant le XVIIIe siècle. Discours lu à la séance publique de la Société historique et archéologique de l'Orne, le 27 Oct. 1887. *Alençon, 36 p. gr. in-8.*

1792. THAYER (PAUL).—Etude historique sur la condition légale des Esclaves dans les Colonies françaises. *Paris, 105 p. gr. in-8.*

1793. VIGNERON (L'ABBÉ LUCIEN).—De Montréal à Washington (Amérique du Nord). *Paris, 288 p. in-8.*

1888.

1794. ALLARD (CH.). — La France au Canada. (De Cartier à Montcalm). *Rouen, 43 p. in-8.*

1795. BURGOYNE-CARLETON.—The British Invasion from the North. The campaigns of Generals Carleton and Burgoyne from Canada, 1776-1777. With the Journal of Lieutenant William Digby of the 53rd or Shropshire Regiment of Foot. Illustrated with historical notes by James Phinney Baxter, A.M. *Albany, 412 p. in-8 carré.*

1796. COMMUNAY (A.). — Les grands négociants Bordelais au XVIIIe siècle. *Bordeaux, 140 p. gr. in-8.*
(Nombreux documents inédits sur le commerce bordelais avec le Canada.)

1797. COTTON (L. DE).—A travers le Dominion et la Californie. *Paris, in-8.*

1798. DUNN (JACOB PIAT, JR.).—Indiana: a redemption from slavery. *Boston.*

1799. GOURMONT (RÉMY DE).—Les Français au Canada et en Acadie. *Paris, 224 p. gr. in-8, 50 gravures, vues, types d'Indiens.*

1800. HÉRON (A.).—Montcalm et la défense du Canada. *Rouen, 32 p. in-8.*

1801. HULOT (LE BARON ETIENNE).—De l'Atlantique au Pacifique à travers le Canada et le nord des Etats-Unis. *Paris, 339 p. in-8. Carte.*

1802. JACOTOT (PROSPER).—Voyage d'un ouvrier dans la vallée du Mississipi, de Saint-Louis à la Nouvelle-Orléans. Scènes de mœurs. *Dijon, 30 p. in-8.*

1803. JOÜON DES LONGRAIS (F.). — Jacques Cartier. Documents nouveaux. *Paris, 216 p. in-8.*

1804. LE TAC (PÈRE SIXTE).—Histoire chronologique de la Nouvelle-France ou Canada, depuis sa découverte (1504) jusques en l'an 1632. Publiée pour la première fois d'après le manuscrit original de 1689 et accompagnée de Notes et d'un Appendice tout composé de documents originaux et inédits, par Eug. Réveillaud. *Paris, IX-265 p. in-8.*

1805. LONGCHAMPT (EMILE). — Pourquoi l'Amérique du Nord n'est pas française. *Reims et Paris, 94 p. gr. in-8.*

1806. MARINE (LA) les Colonies et le Commerce de l'Ancienne France. *Paris, 295 p. gr. in-8.*
(Canada, Acadie, Louisiane.)

1807. MARTIN (LE R. P. F.).—Le Marquis de Montcalm et les dernières années de la colonie française au Canada (1756-1760). 4e édition illustrée. *Paris, 342 p. in-8.*

1808. NICOLAY (LE COMTE RAIMON DE).—Recueil des pièces relatives à la publication des manuscrits du Maréchal de Lévis, sur la guerre du Canada de 1755 à 1760. *Rennes, 33 p. gr. in-8.*

(Ces manuscrits ont été publiés à Québec sous les auspices du gouvernement provincial.)

1809. ORIAND (R. P.).—Un admirable inconnu. Le Révérend Père Etienne de Carheil (Missionnaire du Canada au XVIIe siècle). *Paris, 306 p. in-8. Carte des missions du Canada.*

1810. PILLING (J. C.).—Bibliography of the Iroquoian language. *Washington, VI-208 p. in-4.*

1811. RAMEAU (E.).—La Littérature Canadienne (1878-1888). *Paris, 9 p. gr. in-8.*

1812. THOMPSON (MAURICE).—Story of Louisiana. *Boston.*

1813. WAGGONER (CLARK).—History of the City of Toledo and Lucas County, Ohio. *Toledo, 956 p. in-8.*

1889.

1814. BERT ET CLAYTON. — Les Colonies Françaises: Canada, Antilles, etc. *Paris, 235 p. petit in-12.*

1815. BOUSSARD (LE COMMANDANT). — Une ancienne colonie française. Le Canada. *Toulouse, 38 p. in-8.*

1816. BRÉARD.—Documents relatifs à la Marine Normande et à ses armements aux XVIe et XVIIe siècles pour le Canada, l'Afrique, les Antilles, le Brésil et les Indes. Recueillis, annotés et publiés p. Charles et Paul Bréard. *Rouen, XIII-289 p. in-8.*

1817. DEMANCHE (GEORGES).—Au Canada et chez les Peaux-Rouges. *Paris, 192 p. gr. in-8. Gravures et cartes coloriées.*

1818. DRAKE (S. A.).—Burgoyne's invasion of 1777, with an outline sketch of the American invasion of Canada, 1775-76. *Boston.*

1819. DUSSIEUX (L.). — Notices historiques sur les Généraux et Marins du XVIIIe siècle. *Paris, 358 p. in-8.*

(Montcalm, Lévis, Bougainville, Vaudreuil, etc.)

1820. MICHAUX (ANDRÉ).—Portions of the journal of A. Michaux, botanist, written during his travels in the U. S. and Canada, 1785 to 1796. With an introduction and explanatory notes by C. S. Sargent. *Philadelphia.*

1821. MOSES (JOHN).—Illinois Historical and Statistical. *Chicago, 2 vol.*

1822. MUNRO (JOSEPH E. C.).—Constitutions of Canada. *Cambridge.*

1823. RECLUS (E.).—Amérique Boréale. *Paris.*

(3 cartes en couleur, 100 cartes dans le texte et 50 gravures sur bois. Forme le Tome XV de la Géographie Universelle, œuvre colossale.)

1824. STEVENS (B. F.). — Fac-similés of Manuscripts in European Archives relating to America, 1773-83, with Descriptions, Editorial Notes, Collations, References and Transactions. 24 vol. avec Index (Vol. XXV). *Londres, 1889-1898, folio.*

(Recueil très important qui comprend 2,107 numéros couvrant 12,400 pages. Tiré à 200 exemplaires. Les documents sont reproduits textuellement en fac-similé, en tout semblables aux pièces originales.)

1825. TALBOT SMITH (JOHN). — The truth about the French Canadians. *14 p. gr. in-8.*
(Extrait du *New York Catholic World*, juillet 1889.)

1826. THWAITES (R. G.).—Story of Wisconsin. *Boston.*

1827. VENTADOUR (LE DUC ET LA DUCHESSE DE).—Un grand amour chrétien au XVIIe siècle, par X***. Avec une introduction par M. l'abbé F. Lagrange, chanoine de Notre-Dame de Paris, vicaire général d'Orléans. Deuxième édition. *Paris, LI-358 p. in-12.*

1890.

1828. ALLARD (CHRISTOPHE).—La conquête et la perte de la Nouvelle-France. *41 p.*

1829. DIALECT NOTES. — Published by the American Dialect Society. *Boston, 83 p. in-8.*

1830. FERNOW (BERTHOLD).—The Ohio Valley in Colonial Days. *Albany, 299 p. in-8 carré.*

1831. GAFFAREL (PAUL).—Voyages des Français au Canada, etc., dans les premières années du XVIe siècle. *Dijon, 69 p. in-8.*

1832. GOURMONT (RÉMY DE).—Les Canadiens de France. *Paris, 256 p. gr. in-8, 42 gravures.*

1833. GRESWELL (W. PARR).—History of the Dominion of Canada. *Oxford.*

1834. HEBBERD (S. S.).—History of Wisconsin under the dominion of France. *Madison.*

1835. HÉRON (A.).—Montcalm et la défense du Canada. *32 p. in-8.*

1836. HORSFORD (E. NORTON).—The Discovery of the ancient City of Norumbega. *Boston and New York, 55 p. in-folio carré.*

1837. LALLEMAND (LÉON).—Les Associations charitables dans la Province de Québec (Canada). *Paris, 13 p. in-8.*

1838. MACHARD & MARQUIS.—Stories of New France, being tales of adventures and heroism from the early history of Canada. *Boston, 313 p. in-12. Figures.*

1839. MALARTIC.—Journal des Campagnes au Canada de 1755 à 1760, par le Comte de Maurès de Malartic, Lieutenant Général des armées du Roi, Gouverneur des îles de France et de Bourbon (1730-1800), publié par son arrière-petit-neveu le Comte Gabriel de Maurès de Malartic et par Paul Gaffarel, professeur à la faculté des lettres de Dijon. *Dijon, XXVI-370 p. in-8. Carte et portrait.*

1840. MASON (E. G.).—Early Chicago and Illinois. *Chicago. 521 p. in-8.*

1841. MONTMORENCY-LAVAL (FRANCISCI DE). — Primi Quebecensis Episcopi Quebecen. Beatificationis et Canonizationis servi Dei. Positio super introductione causæ. *Romæ, Typis Guerra et Mirri, 338-15-51-14-83 p. gr. in-4.*

1842. MURRAY (W. H. H.).—Lake Champlain and its shores. *Boston, 261 p. in-8.*

1843. PIFTEAU (BENJAMIN).—Les marins: Duquesne, Vaudreuil, Bougainville, etc. *Paris, 212 p. in-8. Figures.*

1891.

1844. DRAKE (S. A.)—The taking of Louisbourg, 1745. *Boston*

1845. DUFFERIN (MARCHIONESS OF).—My Canadian Journal, 1872-8, with portraits, maps and illustrations, from sketches by Lord Dufferin. *London, 422 p. in-12.*

1846. EXCURSION du Club Alpin français au Canada. *Paris, 72 in-8.*

1847. IBARRAT D'ETCHEGOYEN.—Le Marquis de Montcalm au Canada, poëme. *Toulouse, 18 p. gr. in-8.*

1848. LUCAS (FRED. W.).—Appendiculæ historicæ; or, Shreds of history hung on a horn. *London.*

1849. MARBOT (E.). — Vie de la R. Mère Marie Saint-Maurice fondatrice des missions de la Présentation de Marie au Canada. *Aix, XVI-352 p. in-12. Portrait.*

1850. NOËL (OCTAVE).—Histoire du commerce du monde, depuis les temps les plus reculés. *Paris, 1891-94, 2 vol. 333-447 p. petit in-4.*
(Renferme une carte du Canada du temps de Champlain, et une vue de Québec.)

1851. REMINGTON (CYRUS K.).—The Ship-yard of the Griffon, a brigantine built by René Robert Cavelier, Sieur de la Salle, in the year 1679, above the Falls of Niagara, etc. *Buffalo, 78 p. in-8. Portraits et cartes.*

1852. ROBERTS (C. G. D.). — Appleton's Canadian Guide Book. *New York, 270 p. in-16.*

1853. ROUVIER (LE P. FRÉD.).—Trois apôtres de la Nouvelle-France: les PP. Jean de Brébeuf, Is. Jogues et G. Lallemant, de la Compagnie de Jésus. *Lille, in-8.*

1854. ROUVIER (LE P. FRÉD.).—Au pays des Hurons. Les premiers apôtres de la Nouvelle-France. Le P. Jean de Brébeuf. Le P. G. Lalemant. Le P. Isaac Jogues. Le P. Bressani. *Lille, in-16.*

1855. SMITH (GOLDWIN).—Canada and the Canadian question. *New York.*

1856. VIEL (L'ABBÉ EUGÈNE) curé de Colomby, Manche. La révérende Mère Catherine de Saint-Augustin, née Symon de Longpray, Religieuse Augustine Hospitalière de la Miséricorde de Dieu. Notice biographique. *S. l. n. d. 38 p. in-12. Portrait.*

1892.

1857. AVENEL (HENRI).—L'Amérique Latine, avec un exposé préliminaire des relations présentes et futures du commerce français dans cette contrée. *Paris, 319 p. gr. in-8.*

1858. BONNASSIEUX (PIERRE).—Les grandes Compagnies de commerce. Etude pour servir à l'histoire de la colonisation. *Paris, 563 p. gr. in-8.*

1859. CHAPOT (L'ABBÉ LÉON).—Histoire de la Vénérable Mère Marie de l'Incarnation, première Supérieure du monastère des Ursulines de Québec, d'après Dom Claude Martin, son fils, etc. *Paris, 2 vol. in-8. Portraits.*

1860. CHARENCEY (C. DE).—L'Orphée américain (légende iroquoise). *Caen, 16 p. in-8.*

1861. CROONENBERGHS, S.J. (P. CHARLES).—Trois ans dans l'Amérique Septentrionale, 1885, 1886 et 1887. Le Canada. *Paris, 371 p. in-4.*

1862. CUVERVILLE (CONTRE-AMIRAL DE). — Le Canada et les intérêts français. *Paris, 19 p. gr. in-8. Carte.*

1863. DAUBIGNY (E.).—Choiseul et la France d'Outre-Mer après le traité de Paris. Etude sur la politique coloniale au XVIIIe siècle, avec un appendice sur les origines de la question de Terre-Neuve. *Paris, XVI-352 p. in-8.*

1864. DEBOUET (CAMILLE).—Les Français du Canada. *Paris, 74 p. in-8.*

1865. GRANT WILSON (GEN. JAMES).—Lord Lovelace and the second Canadian campaign, 1708-1710. *Washington, 28 p. gr. in-8.*
(Extrait du Rapport pour l'année 1891 de l'American Historical Association.)

1866. HEURLIPES (FRÉD.). — Jacques Cartier ou la Découverte du Canada. Drame historique en quatre actes, un prologue et un sixième tableau (ad libitum) mêlé de chant. *Paris, 56 p. in-12.*

1867. KING (GRACE).—J. B. LeMoyne, sieur de Bienville. *New York, Dodd.* (Fait partie de la Collection dite *Makers of America*).

1868. LANGTRY (REV. J.) M. A. D. C. L.—History of the Church in Eastern Canada and Newfoundland. *London and New York, 256 p. in-16. Carte.*

1869. MOREL (L'ABBÉ EMILE).—Jean François de la Rocque, Seigneur de Roberval, Vice-Roi du Canada. *Compiègne, 54 p. gr. in-8.*
(Reproduit la carte de Desceliers (1546) relative au Canada.)

1870. PARKMAN (F.).—A Half-Century of conflict. *Boston, 2 vol. in-8.*

1871. ZAY (E.).—Histoire monétaire des Colonies Françaises d'après les documents officiels. *Paris 380 p. gr. in-8, 278 figures de monnaies.*

1893.

1872. CHAMPLAIN. — Samuel de Champlain de Brouage fondateur de Québec, 1567-1635, par M. Louis Audiat. *Saintes et La Rochelle, 31 p. in-8.*

1873. DUCÉRÉ (E.).—Recherches historiques sur la pêche de la morue et la découverte de Terre-Neuve par les Basques et les Bayonnais. *Paris, 131 p. gr. in-8.*
(Premières navigations françaises à Terreneuve, et au Canada. Noms des familles acadiennes réfugiées aux îles de St-Pierre et de Miquelon.)

1874. MACQUET (L'ABBÉ).—Londres, le Canada, les Etats-Unis. Souvenirs de voyage des bords de la Somme aux bords du Saint-Laurent, par l'abbé Macquet, missionnaire apostolique. *Tours, 254 p. gr. in-8.*

1875. MARIE DE L'INCARNATION.—Vie de la Vénérable M. de l'I., ursuline, née Marie Guyart, fondatrice du monastère de Québec, par une Religieuse du même ordre, avec une introduction de Mgr Baunard, recteur des facultés catholiques de Lille. *Paris, VI-518 p. in-4.*

1876. STONE (W. M.).—The French War and the Revolution. *New York.*

1877. WALLACE (JOSEPH).—History of Illinois and Louisiana under the French rule, embracing a general view of the French Dominion in North America. *Cincinnati, 433 p. gr. in-8.*

1894.

1878. BAXTER (J. P.).—The Pioneers of New France in New England, with contemporary letters and Documents. *Albany, N.Y., 450 p. in-8 carré.*

1879. BILLY.—Inventaire des Titres de la Maison de Billy, par le Vicomte Oscar de Poli, Président du Conseil Héraldique de France. *Paris, 45-300 p. in-8.*

1880. CHAMPLAIN.—Fêtes de Samuel de Champlain, à Saintes, Rochefort et La Rochelle, 1, 2 et 3 juillet 1894. Compte-rendu des discours, poésies, mémoires, etc. *Saintes. 108 p. gr. in-8.*

1881. COLONIAL WARS (SOCIETY OF) 1607-1775.—Annual Register of Officers and Members, Constitution, etc. Biographies of Ancestors, etc. *5 vol. in-8 royal, 1894-1900.*

(Le volume de 1897 renferme le récit d'expéditions contre Port-Royal et Québec, en 1710-1711. Celui de 1900 contient l'expédition projetée contre le Canada en 1746, par W. E. Watkins.)

1882. GAILLY DE TAURINES (CH.).—La Nation Canadienne. Etude historique sur les populations françaises du nord de l'Amérique. *Paris, XII-338 p. petit in-8.*

1883. LAURENT (DR O.). — Les Universités des Etats-Unis et du Canada et spécialement leurs institutions médicales. *Paris, 315 p. in-8, 22 figures et plans.*

1884. PALYS (LE CTE DE).—Une famille bretonne au Canada. Madame d'Youville. *Rennes, 104 p. in-4. Portrait.*

1885. PERISSÉ ET ROY.—Le Canadian Pacific Railway. *Paris, 86 p. gr. in-8, 2 planches pliées.*

1886. ROUVIER (LE P. FRÉD.).—Les Saints Confesseurs et martyrs de la Compagnie de Jésus. *Lille, gr. in-8.*

1887. ROUVIER (LE P. FRÉD.).—Au Berceau de l'autre France. Le Canada et ses premiers martyrs. *Paris, 369 p. gr. in-8.*

(Nombreux dessins à la plume de l'auteur.)

1888. WINSOR (JUSTIN).—Cartier to Frontenac. *Boston, 739 p. gr. in-8.*

1895.

1889. BENOIST (CH.) LIEUTENANT DE VAISSEAU.—Les Français et le nord-ouest canadien. *Bar-le-duc, 128 p. in-8.*

1890. CAMPBELL (H. C.).—Radisson's Journal: its value in History. *Madison, 30 p. gr. in-8.*

(Extrait des Transactions de la Société Historique du Wisconsin, année 1895.)

1891. CAXTON CLUB, CHICAGO, ILL.—Organisé en 1895, ce Club a publié depuis, trois brochures, dont l'une porte pour titre: "Joutel's Journal of La Salle's last voyage."

1892. CHAMPION (PAUL).—Le Canada. *Paris, IX-173 p. in-12. Carte.*

1893. COYNE (JAMES H.). — The Country of the Neutrals (as far as comprised in the County of Elgin) from Champlain to Talbot. *St. Thomas, 44 p. in-8.*

(Carte des grands lacs de Galinée.)

1894. DEROUET (C.).—Les Métis Canadiens français. *Paris, 29 p. in-8.*

1895. DESPECHER (J.).—Notice sur l'Ile d'Anticosti. *Paris, 23 p. in-8. Carte de l'île et de l'embouchure du fleuve St-Laurent.*

1896. DONOHUE (THOMAS).—The Iroquois and the Jesuits: the story of the labors of catholic missionaries among these Indians. *Buffalo, 276 p. in-8.*

1897. HART. — Catalogue of the collection of autograph letters and historical documents of Gerald E. Hart: comprising a most remarkable collection of letters and documents relating to the early history and settlement of Canada, etc. *New-York.*

1898. LACROIX (L.).—Yankees et Canadiens. Impressions de voyage en Amérique. *Paris, IV-322 p. in-8.*

1899. LORIN (HENRI).—Le Comte de Frontenac. Etude sur le Canada français à la fin du XVIIe siècle. *Paris, X-502 p. in-8.*

1900. ROCHEMONTEIX (C. DE).—Les Jésuites et la Nouvelle-France au XVIIe siècle, d'après beaucoup de documents inédits. *Paris, 1895-96, 3 vol. in-8.*

1901. ROUVIER (LE P. FRÉD.).—Loin du pays. Les Religieux français et l'Influence de la France dans les missions. *Paris, in-12.*

1902. WINSOR (JUSTIN).—The Mississipi basin, 1697-1763. *Boston 484 p. in-8.*

1896.

1903. CAMPBELL (H. C.).—Radisson and Groseilliers. *S. l, 12 p. gr. in-8.*
(Extrait de l'*American Historical Review*, janvier 1896.)

1904. CAMPBELL (H. C.). — Exploration of Lake Superior. The Voyages of Radisson and Groseilliers. *Milwaukee, 19 p. gr. in-8.*
(No 2 des publications du *Parkman Club* de Milwaukee.)

1905. COFFIN (VICTOR). — The Province of Quebec and the early American Revolution. A study in English-American colonial history. *Madison, Wisc., 307 p. in-8.*

1906. FORTIER (F. ALICE).—Louisiana studies. *Nouvelle-Orléans.*

1907. COMBES (PAUL). — Exploration de l'Ile d'Anticosti (golfe St-Laurent). Rapport de M. Paul Combes. *Paris, 46 p. in-8. Carte.*

1908. DAVIDSON (JOHN).—The Growth of the French Canadian Race in America. *Philadelphia, 23 p. in-8.*

1909. FEYROL (JACQUES).—Les Français en Amérique, Canada, Acadie, Louisiane. *Paris, 236 p. gr. in-8.*

1910. GERBIÉ (FR.).—France et Canada. *Paris, 196 p. in-12.*

1911. GRIFFIN (A. P. C.).—Bibliography of American historical societies, the U. S. and Canada. *Washington.*

1912. GUÉNIN (EUGÈNE).—Histoire de la Colonisation française. La Nouvelle France. *Paris, 2 vol. 392-474 p. petit in-8.*

1913. JONQUIÈRE (MARQUIS DE LA).—Le chef d'escadre de la Jonquière, Gouverneur Général de la Nouvelle-France de 1749 à 1752. *Paris, 284 p. in-12. Portrait.*

1914. KERALLAIN (RENÉ DE). — Les Français au Canada. La jeunesse de Bougainville et la guerre de Sept ans. *Paris.*

1915. LEGLER (H. E.).—Chevalier Henry de Tonty. His exploits in the valley of the Mississipi. *Milwaukee, 21 p. gr. in-8.*
(No 3 des publications du *Parkman Club.*)

1916. LEGLER (H. E.).—The man with the iron hand. *Milwaukee.*

1917. LYSONS, G. C. B. (SIR DANIEL).—Early reminiscences. *London, 246 p. in-8.*

1918. PORTER (PETER A.).—A brief History of Old Fort Niagara. *Niagara Falls, 84 p. in-4.*

1919. WADDINGTON (RICHARD). — Louis XV et le renversement des Alliances. Préliminaires de la guerre de Sept ans, 1754-1756. *Paris, VIII-535 p. in-8 1 carte du Canada et 1 plan du Mississipi.*

1897.

1920. BAKER (CHARLOTTE ALICE). — True Stories of New England captives carried to Canada during the old French and Indian wars. *Cambridge, Mass., 400 p. in-8 carré.*

1921. BRÉARD (C.).—Le Vieux Honfleur et ses Marins. Biographies et Récits maritimes. *Rouen, 374 p. gr. in-8. Gravures.*
(Chauvin, Doublet, Pontgravé, etc.)

1922. DAWSON (S. E.).—Canada and Newfoundland: with maps and illustrations.

1923. DRAKE (S. A.).—Border wars of New England, commonly called King William I and Queen Ann's wars. *New York.*

1924. GREENOUGH (W. P.) — Canadian folk-life and folk-lore. *New York, 199 p. in-8. Portraits.*

1925. KENNEDY (H. A.).—Story of Canada. *London.*

1926. MALLET (EDMOND).—Sieur de Vincennes, the Founder of Indiana's oldest town. *Indianapolis, 22 p. gr. in-8.*

1927. OTIS (JAMES).—At the Siege of Quebec. *Philadelphia 362 p. in-12.*

1928. RELATIONS (JESUITS) and allied Documents. *Cleveland, 1897-1901, 73 vol. in-8.*

1929. ROBERTS (CHARLES J. DOUGLAS).—History of Canada. *Boston.*

1930. ROCHEMONTEIX (C. DE).—Réponse à un mémoire intitulé "Observations à propos du P. le Jeune et de M. de Queylus. *Versailles.*

1931. STANFORD. — Compendium of geography and travel: North America. *London, 2 vol.*
(Le volume 1, consacré au Canada et à Terreneuve, a été composé par M. S. E. Dawson, secrétaire-honoraire de la Société Royale du Canada, et Imprimeur du Roi à Ottawa. V. No 1922.)

1898.

1932. APPLETON'S Cyclopædia of American biography. Ed. by Grant Wilson and John Fiske. *New York. Revised edition. 6 vol. et un supplément en 1900.*

1933. BUTTERFIELD (CONSUL WILLSHIRE).—History of Brulé's discoveries and explorations, 1610-1626, etc., with biographical notice. *Cleveland.*

1934. CATHERWOOD (MRS. MARY HARTWELL).—The roes of the middle west: the French. *Boston.*

1935. CHAILLY-BERT (J.).—Les Compagnies de colonisation sous l'ancien régime. *Paris, in-12.*

1936. DESCHAMPS (LÉO).—De Basilii Gabriele, Isaac et Claudio prænominatis Richelii adjutoribus. Thesim. *Paris, 87 p. in-8.*

1937. GRAVIER (GABRIEL). — Les voyages de Giovanni Verrazano sur les côtes d'Amérique avec des marins Normands pour le compte du roi de France, en 1524-1528. *Rouen, 32 p. petit in-4.*
(Etude intéressante au même degré que celles de MM. Murphy, de Costa et Desimoni sur les Voyages de Verrazzano.)

1938. GUÉNIN (E.). — Les Hommes d'action. Montcalm. Illustrations de Robert Delafontaine. Préface de Gabriel Bonvalot. *Paris, in-16.*

1939. GUÉNIN (E.).—Les Hommes d'action. Cavelier de la Salle. Préface de Gabriel Bonvalot. *Paris, in-16.*

1940. LEROY-BEAULIEU (PAUL).—De la colonisation chez les peuples modernes. *Paris.*

1941. QUINETTE DE ROCHEMONT ET VÉTILLARD.—Les Ports maritimes de l'Amérique du Nord sur l'Atlantique. *Paris, 3 vol. avec 1 vol. pour Atlas.*
(Le 1er volume de cet ouvrage est consacré aux ports canadiens.)

1899.

1942. ABBATT (W.).—Crisis of the Revolution: being the story of Arnold and André. *New York.*

1943. BAKER (GEORGE A.). — The St. Joseph-Kankakee Portage. Its location and use by Marquette, La Salle and the French Voyageurs. *South Bend, 48 p. in-8. Plan.*

1944. BARTLETT (C. H.) & LYON (R. H.).—La Salle in the Valley of the St. Joseph. *South Bend.*

1945. BENTZON (TH.).—Notes de voyage. Nouvelle-France et Nouvelle-Angleterre. *Paris, 320 p. in-12.*

1946. MCILWRAITH (JANE N.).—Canada. *London.*

1947. MCLENNAN (W.) & MCILWRAITH (J. N.). — The Span O'Life. A Tale of Louisbourg and Quebec. *New York and London, 308 p. in-8*

1948. PORTER (P. A.). — Champlain, not Cartier, made the first reference to Niagara Falls in literature. *Niagara Falls, N.Y.*

1949. SAINT-YVES (G.).—Un manuscrit de la bibliothèque de Montcalm et quelques documents sur le Canada. *Paris, 6 p. in-8.*

1950. SURLAVILLE (MICHEL LE COURTOIS DE). — Les derniers jours de l'Acadie (1748-1758). Correspondances et mémoires, extraits du porte-feuille de M. le Courtois de Surlaville... mis en ordre et annotés par Gaston du Boscq de Beaumont. *Paris 318 p. in-8. Carte.*

1951. TOMLISON (E. T.).—Camping on the St. Lawrence; on the Trail of the Early Discoverer. *Boston, VIII-412 p. in-8.*

1900.

1952. GRAVIER (G. [illegible]TEL).—Vie de Samuel Champlain, Fondateur de la Nouvelle-France (1567-1635). *Paris, XXVI-373 p. in-8 carré.*

1953. GRELLET DE LA DEYTE. — Une sœur de Montcalm, d'après les documents originaux et trois lettres inédites de Montcalm. *Nevers, 23 p. gr. in-8.*

1954. HALDANE (J. W. C.).—3800 Miles Across Canada. *London, XXIII-344 p. in-8. Carte et vues.*

1955. LA HONTAN (BARON DE).—Un Outre-Mer au XVIIe siècle. Voyages au Canada publiés avec une Introduction et des Notes par M. François de Nion. *Paris, XIX-338 p. in-8.*

1956. MASON (E. G.).—Chapters from Illinois history. *Chicago.*

1957. MOORE (CHARLES). — The North West under Three Flags, 1635-1700. *New York, in-8. Carte et figures.*
(Portraits de la Salle, Marquette, Cartier, etc.)

1958. MUNITIONNAIRE du Roi à la Nouvelle-France, Joseph Cadet (1756-1781) par M. Alfred Barbier, président de la Société des Antiquaires de l'Ouest. *Poitiers, 16 p. in-8.*

1959. MUNRO (W. BENNET).—The *Droit de Banalité* during the French regime in Canada. *Washington.*
(Extrait du Rapport de l'*American Historical Association* de 1899. *Vol. I, p. 207-228.*

1960. PALANT. — Le R. P. Marquette, de Laon, missionnaire et explorateur (1637-1675). Biographie et notes complémentaires. *Channy, 2 broch., 17-28 p. in-8, 2 gravures.*

1901.

1961. BIGGAR (H. P.). — Early trading Companies of New France. *Boston, XII-310 p. gr. in-8.*

1962. BRADLEY (A. G.). — Life of Wolfe. Men of action series. *London, MacMillan, in-8.*

1963. BRADLEY (A. G.).—The Fight with France for North America. *London.*

1964. CODMAN (JOHN).—Arnold's Expedition to Quebec. *New York.*

1965. DAWSON (SIR J. W.). — Fifty years' work in Canada, scientific and educational. Edited by Rankine Dawson, M.D. *London.*

1966. DURHAM (LORD).—Report and Despatches. *London, New Edition.*

1967. GARD (A. A.).—The Yankee in Quebec. *New York, 198 p. in-12.*

1968. JOUBERT (JOSEPH). — L'ancienne Acadie, les Acadiens de la Louisiane. *Paris, 28 p. in-8.*

1969. SAINT-YVES (G.).—Documents sur le Canada pendant la Régence. *Paris, 11 p. gr. in-8.*

1970. TOWNSHEND.—The Military Life of Field Marshall George First Marquis Townshend, 1724-1807, who took part in the Battles of Dettingen 1743, Fontenoy 1745, Culloden 1746, Laffeldt 1747, and in the Capture of Quebec 1759, from family documents not hitherto published. By Lt.-Colonel C. V. F. Townshend, C.B.D.S.O., Royal Fusiliers, with plans and illustrations. *London, 340 p. in-8.*

1902.

1971. CORDIER (HENRI).—Sur le Père Marquette. *Paris, 8 p. gr. in-8.*

1972. DU BOSCQ DE BEAUMONT (G.).—Une France oubliée. L'Acadie. *Paris, 191 p. in-8. Carte et gravures.*

1973. GEDDES, JR. PH.D. (J.).—Canadian French. The Language and Literature of the Past Decade 1890-1900, with a Retrospect of the causes that have produced them. *Paris, 66 p. in-8.*

1974. LACOUR-GAYET (G.).—La Marine militaire de la France sous le règne de Louis XV. *Paris, X-571 p. in-8.*

1975. LARNED.—The Literature of American History. A Bibliographical Guide, etc. Edited by J. N. Larned. *Boston, 588 gr. in-8.*
(La partie consacrée aux ouvrages canadiens s'étend de la page 305 à la page 440.)

1976. MUSSET (G.). — J. A. Le Moyne de Bienville. (Etude biographique). *Paris, 7 p. gr. in-8, 1 tableau généalogique et 1 fac-similé de la signature de Bienville.*

1977. PELLETIER (Fr.).—Un épisode des explorations françaises dans l'Amérique Septentrionale. *Paris, 24 p. gr. in-8.*

1978. RAGEY (P.) MARISTE.—Une Nouvelle France. *Paris, VIII-263 p. in-12.*

1979. TRICOCHE (G.). — Les Milices françaises et anglaises au Canada, 1627-1900. *Paris, 318 p. in-8 13 cartes.*

1903.

1980. BRADSHAW, B.A. (F.). — Self government in Canada and how it was achieved: the story of Lord Durham's Report. *London, 414 p. gr. in-8.*

1981. GODMAN (JOHN).—Arnold's Expedition to Quebec. Special Edition edited by W. Abbatt. *New York, XII-371 p. in-4. Portraits, cartes, figures.*

1982. DIX (EDWIN ASA). — Champlain the Founder of New France. *New York, 246 p. in-8.*

1983. EVANS.—American Bibliography. A Chronological Dictionary of all Books, Pamphlets and Periodical Publications, printed in the U. S. of America, from the genesis of printing in 1639 down to and including the year 1820, with bibliographical and biographical notes. *Chicago.*
(En cours de publication.)

1984. HAMY (ALFRED).—Au Mississipi. La première exploration (1673). Le Père Jacques Marquette, de Laon, prêtre de la Compagnie de Jésus (1637-1675) et Louis Joliet. *Paris 329 p. gr. in-8. Cartes, portraits, gravures.*

1985. JOÜON DES LONGRAIS.—Le drapeau de Jacques Cartier. *Rennes, 6 p. in-8.*

1986. WOLSELY (FIELD MARSHAL VISCOUNT). — The story of a soldier's life. *Westminster, 2 vol. 368-383 p. gr. in-8. Portrait.*
(Le vicomte Wolsely servit dans la milice canadienne lors des premiers troubles au Manitoba en 1870.)

1904.

1987. BUSON (E.).—Les Richesses du Canada, préface de G. Hannotaux. *Paris, XIII-368 p. in-8. Carte.*

1988. CHAMBRE (ALEXANDRE). — Un grand apôtre du Canada, originaire de l'Angoumois. Le R. P. J. B. de la Brosse. Né à Jauldes (Charente) mort à Tadoussac (Saguenay). *S. l. n. d. 363 p. in-8.*
(M. l'abbé Chambre est curé de Jauldes.)

1989. FORTIER (ALCÉE). — A History of Louisiana. *Paris, New York, 4 vol. in-8. Gravures, portraits, cartes.*

1990. GRAVIER (GABRIEL). — Simple souvenir d'une fête franco-canadienne, à Rouen, en 1901.

1991. GUÉNIN (E.).—La Louisiane. *Paris, 384 p. gr. in-8. Gravures et cartes.*

1902. HALDEN (CHARLES AB DER).—Etudes de Littérature Canadienne, précédées d'une Introduction: "La Langue et la Littérature Française au Canada, la Famille Française et la Nation Canadienne," par M. Louis Herbette, Conseiller d'Etat, Président du Comité Général de Propagande de l'Alliance Française. *Paris, CIV-352 p. in-8.*

1903. LEYMARIE (A. LÉO).—Une ancienne colonie. Le Canada-Français. Conférence faite sous les auspices de plusieurs comités de l'Alliance française, etc. *Paris, 40 p. in-8.*

(M. Leymarie est un Français qui a résidé pendant quelque temps à Montréal.)

1904. RELATION par Lettres de l'Amérique Septentrionale (années 1709 et 1710). Editée et annotée par le P. Camille de Rochemonteix, S.J. *Paris, LXIII-221 p. in-8.*

(Le Révérend Père établit, avec preuves à l'appui, que le R. P. Silvy, S.J., est l'auteur de ces Lettres qui étaient restées inédites.)

1905. SCHMITT (DR. J.).—Monographie de l'Ile d'Anticosti (golfe St-Laurent), par J. Schmitt, docteur ès sciences et en médecine. *Paris, VI-367 p. gr. in-8. Cartes et planches.*

1906. SMITH (JUSTIN H.). — Benedict Arnold's March from Cambridge to Quebec, 1775-76; a Critical Study. *Cartes et plans.*

1907. VILLIERS DU TERRAGE.—Les dernières années de la Louisiane Française. Le chevalier de Kerlérec; d'Abbadie; Aubry; Laussat. *Paris, VI-468 p. gr. in-8. 6½ illustrations, portraits, gravures, vues, plans et ¼ cartes.*

1905.

1908. BROWN (GEORGE WALDO).—The St. Lawrence River Historical.—Legendary—Picturesque. *New York, in-8, 100 gravures et carte.*

1909. LAHONTAN (BARON DE). — New Voyages to North America. Reprinted from the English edition of 1703, with fac-simile of original title-pages, maps and illustrations, and the addition of Introduction. Notes and Index, by Reuben Gold Thwaites. *Chicago 2 vol. in-12.*

2000. LANMAN (CHARLES). — Adventures in the Wilds of America and the British-American Provinces. With an appendix by Lieut. Campbell Hardy, Royal Artillery. *New York, 2 vol., 500 p. Portraits.*

(Réédition de l'ouvrage paru en 1848. Voir No 1258.)

TABLE DES MATIÈRES

A

Abraham (Plaines d'), 1386.
Acadie, 902, 1200, 1329, 1496, 1580, 1664, 1950, 1968, 1972. V. N. Ecosse.
Acadiens, 534, 1021, 1415, 1475, 1514 1644.
Acte de Québec, 787, 793, 794, 795, 796, 797, 798, 803.
Affaires de la Nouvelle-France, 54, 66, 109.
Alfonse, 4, 5, 14, 21, 24, 26.
Almanach, 647.
American Antiquarian Society, 949.
Amérique Septentrionale, 586, 1103, 1107, 1238, 1460, 1609, 1673, 1805, 1857.
Amherst, 624, 1374.
Amirauté, 405, 406.
Anecdotes, 725, 808, 992.
Annales militaires, 786, 802, 832, 1025, 1031, 1035, 1044, 1309, 1322, 1395, 1413, 1435, 1500, 1509, 1519, 1538, 1557, 1625, 1881.
Anticosti, 1895, 1907, 1995.
Apocalypse, 822.
Aqueduc, 1251.
Arnold, 958, 1111, 1485, 1638, 1686, 1740, 1745, 1942, 1964, 1981, 1996.
Arrêts, 291, 345.

B

Bagot (Sir Charles), 1211.
Ballade, 503.
Bathurst, 1136.
Bécancour (Robineau de), 158.
Biard, 38, 47, 48.
Bibliographie, 1468, 1579, 1628, 1788, 1790, 1810, 1973, 1975, 1983.
Bienville, 1867, 1976.
Bigot (Intendant), 694, 695, 696, 697.
Bigot (Jésuite), 1377, 1387, 1388, 1389, 1486.
Billets de monnaie, 695, 738, 746, 758.
Biographies, 184, 195, 380, 407, 419, 653, 1014, 1073, 1080, 1102, 1217, 1339, 1369, 1393, 1404, 1405, 1467, 1483, 1484, 1497, 1567, 1576, 1590, 1603, 1617, 1641, 1643, 1685, 1686, 1700, 1701, 1715, 1737, 1746, 1747, 1775, 1809, 1843, 1849, 1853, 1854, 1856, 1859, 1875, 1886, 1887, 1932, 1952, 1962, 1970, 1988.

B

Bougainville, 954, 1438, 1516, 1700, 1819, 1914.
Bourgeoys (Sœur), 1483, 1649.
Braddock, 505, 535, 1254, 1655.
Bradford Club, 1410.
Brébeuf, 1617, 1853, 1854.
Bressani, 139.
Brûlé, 1933.
Burgoyne, 831, 835, 836, 837, 838, 841, 842, 843, 844, 845, 870, 1424, 1626, 1645, 1725, 1762, 1795, 1818.

C

Cadet, 1958.
Canada, 564, 633, 955, 978, 1006, 1067, 1071, 1083, 1086, 1089, 1090, 1092, 1093, 1113, 1141, 1199, 1208, 1219, 1262, 1279, 1282, 1285, 1295, 1298, 1313, 1329, 1334, 1335, 1411, 1499, 1537, 1564, 1574, 1596, 1599, 1630, 1772, 1777, 1785, 1855, 1862, 1892, 1924, 1925, 1946, 1969, 1987.
Canadiens-Français, 833, 1059, 1215, 1261, 1306, 1415, 1637, 1683, 1711, 1774, 1825, 1832, 1882, 1894, 1908, 1934, 1990.
Cap-Breton, 98, 444, 445, 447, 451, 452, 453, 454, 455, 461, 462, 463, 488, 506, 536, 566, 590, 605, 627, 639. V. Louisbourg.
Captivité, 295, 593, 799, 1004, 1100, 1920.
Capucins, 1530.
Carillon, 591.
Carleton, 838, 1703, 1795.
Carroll (Chs), 1227.
Cartier (Jacques), 1, 7, 8, 9, 15, 16, 22, 1426, 1462, 1471, 1487, 1517, 1534, 1539, 1543, 1701, 1727, 1803, 1866, 1985.
Cartographie, 480, 504, 540, 1420, 1681, 1744.
Castors, 178, 207, 208, 219, 244, 261, 285, 341, 344, 373, 459.
Catalogues, 197, 1134, 1447, 1449, 1527, 1556, 1573, 1623, 1707, 1728, 1897.
Catéchismes, 81, 267, 1656.
Catherine de St-Augustin, 184, 1856.
Caxton Club, 1891.
Céloron, 1657.

C

Champlain, 25, 44, 52, 55, 56, 69, 83, 94, 103, 111, 1053, 1392, 1408, 1425, 1522, 1539, 1614, 1658, 1660, 1668, 1678, 1741, 1756, 1773, 1872, 1880, 1948, 1952, 1982.
Chanson, 572.
Chapeaux de castor, 95, 96, 180, 1518.
Charlevoix, 380, 407, 439, 537, 628, 651, 676, 723, 1502.
Chaumonot, 1393, 1395.
Chemin de fer, 1885.
Chicago, 1840.
Chicago Historical Society, 1363.
Chisholme, 1123.
Choiseul, 1863.
Choléra, 1079.
Chronologie, 1032.
Colbert, 1488, 1662.
Collections historiques, 492, 548, 580, 602, 681, 777, 802, 1195, 1235, 1288, 1492, 1510, 1520, 1535, 1551, 1583, 1667, 1767, 1808, 1816.
Collections de voyages, 65, 200, 214, 226, 468, 587.
Colonies anglaises, 298, 355, 384, 495, 507, 508, 527, 539, 569, 570, 634, 649, 677, 678, 706, 707, 720, 733, 734, 744, 749, 759, 765, 783, 792, 827, 828, 983, 986, 1060, 1074, 1099, 1177, 1179, 1191, 1245, 1268, 1294, 1346, 1718, 1722.
Colonies françaises, 342, 456, 495, 507, 508, 527, 538, 541, 707, 733, 734, 1098, 1545, 1595, 1635, 1723, 1754, 1814, 1815, 1993.
Colonisation, 1088, 1213, 1281, 1283, 1340, 1378, 1396, 1940.
Comédies, 762, 829, 861.
Commerce, 302, 338, 339, 360, 361, 389, 397, 465, 496, 699, 740, 1350, 1381, 1783, 1796, 1850.
Commissions, 28, 84, 136, 161.
Compagnies, 238, 1858, 1935, 1961.
Compagnie des Indes Occidentales, 191, 357, 391, 392, 400, 435, 457.
Compagnie de Montréal, 118.
Compagnie de la Nouvelle-France, 70, 72, 73, 74, 75, 79, 90, 116, 121, 132, 140, 149, 371.
Compagnie d'Occident, 333, 356, 363.
Concessions, 204.
Confédération, 1500, 1501, 1520, 1521.
Conférences, 334, 374, 382, 398, 409, 429, 490, 497, 498.

C

Connecticut Historical Society, 1166.
Conseil Supérieur, 708.
Constitutions, 1736, 1822.
Consultations, 976, 1027.
Correspondance, 1054.
Corsaires, 1780.
Cour martiale, 830, 1162, 1485.
Couvents, 1117, 1180, 1311.
Craig, 963, 967.

D

Dablon, 190, 1331, 1395, 1427, 1440.
Daniel (Capt.), 80.
Découvertes, 449, 1081, 1554, 1586, 1587, 1606, 1627, 1675, 1782, 1831, 1951, 1957.
De la Roche, 23.
De la Tour, 225.
De Monts, 28, 53.
Denonville, 1001.
Denys, 144, 147, 187, 188.
De Quen, 152.
Desandrouins, 1780.
Description de la Nouvelle-France, 108, 167, 187, 188.
Détroit, 1724, 1726.
Dettes du Canada, 660, 700, 709.
Dialogues, 815, 823, 1494.
Dictionnaires, 88, 375, 428, 544, 1078, 1461.
Dieppe, 1592, 1653.
Diereville, 296, 303.
Doublet, 1716.
Drames historiques, 1866. Voir Poèmes.
Drapeaux, 1779, 1985.
Dreuillettes, 1351, 1472, 1550.
Droit de banalité, 1959.
Droits, 192, 193, 194, 209, 289, 325, 330, 358, 366, 372, 376, 377, 383, 401, 403, 410, 425, 436, 437, 477.
Drummond, 968.
Du Calvet, 855, 856.
Dudley, 292, 293.
Dufferin, 1845.
Durham, 1072, 1109, 1143, 1169, 1966, 1980.

E

Edits, 23, 368, 408, 717, 773.
Education, 1145, 1965.
Elégies, 110, 141, 240.
Elgin, 1269, 1575.
Emigration, 1037, 1039, 1061, 1069, 1075, 1076, 1077, 1082, 1085, 1104, 1212, 1222, 1247, 1264, 1291, 1317, 1320, 1585, 1615, 1693, 1735, 1751, 1791.

E

Engagés, 331, 369, 385, 386, 395, 417, 467.
Esclavage, 1702, 1708.
Essex Institute, 993.
Explorateurs, 1039, 1977.
Exportations, 201.

F

Fable, 594.
Factums, 77, 662, 670, 671, 672, 673, 674, 675, 680, 684, 685, 687, 688, 689, 690, 692, 693, 694, 711, 718.
Féniens, 1523.
Fletcher, 1126.
Fort Duquesne, 1344, 1361, 1416.
Fort Frontenac, 607, 608.
Fort George, 572, 573, 574, 575, 1568.
Fort Nécessité, 1254, 1655.
Fort Oswégo, 567, 568, 578.
Fort Pentagoët, 221.
Fort St-Louis, 1712.
Fouquet, 1742.
Français, 1002, 1525, 1755, 1799, 1864, 1889, 1909, 1910.
Frontenac, 1642, 1899.

G

Gauthier (Dr), 441, 458.
Généalogie, 1879.
Géographie, 710, 1823, 1922, 1931.
Golfe St-Laurent, 326, 1732.
Gosford, 1123, 1126.
Gouvernement, 726, 1049, 1118, 1119, 1121, 1122, 1124, 1125, 1129, 1130, 1132, 1133, 1139, 1140, 1142, 1147, 1149, 1151, 1165, 1167, 1172, 1187, 1198, 1246, 1253, 1256.
Gravier, jésuite, 1308, 1412, 1489, 1558.
Griffon (le), 1669, 1851.
Guerre de 1812, 982, 1272, 1318.
Guerres 258, 323, 329, 434, 442, 512, 513, 542, 543, 576, 577, 578, 588, 595, 616, 630, 632, 645, 663, 669, 682, 683, 701, 702, 712, 721, 727, 760, 776, 786, 819, 832, 969, 974, 1009, 1163, 1364, 1540, 1548, 1865, 1870, 1876, 1910, 1923, 1963.
Gugy, 1127.
Guides, 1055, 1085, 1101, 1146, 1188, 1200, 1202, 1280, 1315, 1323, 1328, 1430, 1739, 1852.

H

Hakluyt, 65.
Havre-de-Grâce, 491.
Hennepin, 203, 205, 211, 215, 216, 217, 220, 224, 226, 234, 241, 245, 246, 247, 248, 249, 250, 251, 254, 255, 256, 257, 263, 265, 275, 276, 277, 278, 279, 280, 308, 313, 346, 347, 353, 364, 370, 404, 415, 416, 420, 431, 432, 985, 1232, 1628, 1684.
Histoire de France, 20, 27, 259.
Histoire des Etats-Unis, 1097, 1308, 1332, 1376, 1481, 1634.
Histoire de la Nouvelle-France, 32, 35, 40, 41, 46, 49, 50, 104, 168, 439, 537, 628, 635, 651, 676, 723, 1454, 1482, 1502, 1507, 1629, 1687, 1689, 1794, 1804, 1828, 1888, 1912, 1978.
Histoire du Canada, 1116, 1290, 1553, 1612, 1616, 1731, 1752, 1771, 1833, 1929.
Histoire maritime, 1239.
Histoire naturelle, 99, 178, 187, 188, 285, 441, 458, 459, 713, 964, 1189, 1375, 1397, 1437, 1820.
Honfleur, 1921.
Hospitalières, 478, 1041, 1776.
Hudson (Baie d'), 348, 440, 466, 469, 470.
Hydrographie, 589, 807, 1030, 1348, 1421.

I

Ile d'Orléans, 423.
Illinois, 1001, 1209, 1229, 1310, 1594, 1696, 1713, 1821, 1840, 1876, 1956.
Importations, 185.
Indiana, 1214.
Indiens, 37, 51, 114, 262, 306, 307, 381, 600, 722, 748, 782, 801, 1008, 1358, 1385, 1400, 1441, 1480, 1491, 1498, 1565, 1763, 1893.

J

Jamet, 68.
Jésuites, 45, 130, 133, 172, 238, 610, 652, 703, 1326, 1452, 1533, 1544, 1661, 1708, 1900, 1928.
Jolliet, 199, 1984.
Jonquière, 1913.
Jouvency, 39, 305.
Jugement, 691.
Jumonville, 1254.
Junius, 1023, 1203.

K

Kalm, 479, 499, 704, 741, 761, 775.

L

Labrador, 788, 966, 975, 1065, 1267 1307, 1465, 1515.
Lac Champlain, 1541, 1622, 1842.
Lac George, 500, 509, 510, 511, 1541.
Laët, 91, 112.
Lafitau, 349, 367, 480.
Lahontan, 264, 268, 269, 270, 271, 281, 282, 283, 286, 287, 288, 290, 294, 297, 300, 301, 304, 309, 327, 359, 387, 393, 394, 411, 412, 421, 1955, 1999.
Lalemant (C.), 71, 125, 128, 131, 1562, 1563.
Lalemant (J.) 160, 1337.
La Salle, 242, 252, 318, 322, 335, 1064, 1224, 1401, 1419, 1442, 1526, 1569, 1598, 1602, 1611, 1670, 1688, 1721, 1738, 1939, 1943, 1944.
Lauberivière (Mgr de) 424.
Laval (Mgr de), 212, 653, 1841.
Law, 1319.
Leclerc (Père C.), 227, 228, 1693.
Le Gauffre, 226.
Légendes, 1325, 1429, 1726, 1860, 1924, 1925.
Le Jeune, 85, 97, 100, 101, 102, 105, 106, 107, 113, 1105, 1930.
Lescarbot, 30, 32, 33, 34, 35, 37, 40, 41, 42, 43, 46, 49, 50, 51, 1507, 1743.
Lettres, 31, 36, 198 ,337, 790, 804, 809, 1040, 1112, 1144, 1366, 1384, 1631, 1632, 1656, 1694.
Lettres-patentes, 144, 146, 312, 333.
Le Mercier, 145, 148.
Limites, 402, 493, 514, 515, 516, 517, 518, 519, 520, 521, 522, 523, 545, 546, 547, 548, 549, 580, 581, 582, 583, 666, 667, 1137.
Littérature, 1684, 1811, 1892.
Lois, 772, 773, 774, 779, 780, 784, 791, 800, 1022.
Louisbourg, 447, 448, 460, 464, 494, 565, 597, 598, 612, 1843, 1947. V. Cap-Breton.
Louisiane, 336, 343, 349, 350, 353, 362, 388, 443, 486, 492, 596, 686, 713 742, 743, 763, 764, 781, 789, 810, 923, 925, 951, 959, 987, 997, 1034, 1042, 1043, 1056, 1066, 1230, 1236, 1255, 1296, 1302, 1320, 1333, 1704 1734, 1812, 1906, 1989, 1991, 1997.

M

Maine, 1180.
Maine Historical Society, 998.
Malartic, 1839.
Mandement, 509.
Manuscrits, 1797, 1824, 1949.
Marie de l'Incarnation, 195, 198, 202, 380, 497, 1383, 1591, 1631, 1640, 1656, 1685, 1859.
Marine, 300, 728, 952, 1417, 1806, 1974.
Marquette, 190, 1355, 1654, 1676, 1943, 1960, 1971, 1984.
Masères, 772, 773, 774, 777, 779, 780, 806, 812, 825.
Massachusetts Historical Society, 887.
Maumey (Vallée) 1399, 1580.
Membertou, 36.
Mémoires particuliers, 852, 855, 856, 886, 902, 931, 944, 948, 950, 996, 1021, 1063, 1244, 1289, 1305, 1314, 1330, 1357, 1390, 1457, 1476, 1524, 1536, 1547, 1559, 1633, 1691, 1720.
Mémoires historiques, 710, 719, 751, 752, 805, 813, 824, 919, 1706, 1712, 1725, 1757, 1762, 1764, 1766, 1778, 1917, 1986.
Messages, 956.
Metcalfe, 1336, 1356, 1400.
Michigan, 1175, 1372, 1610, 1624, 1724.
Michigan Pioneer and Historical Society, 1604.
Milice, 945, 1138, 1473, 1979.
Millet, 1477.
Minéralogie, 484.
Minnesota, 1359, 1407.
Minnesota Historical Society, 1270.
Missions, 38, 39, 48, 58, 68, 71, 85, 87, 98, 100, 101, 102, 105, 106, 107, 113, 115, 117, 119, 120, 123, 124, 125, 128, 131, 134, 135, 137, 138, 139, 142, 143, 145, 148, 150, 152, 153, 154, 156, 159, 160, 162, 164, 165, 169, 170, 171, 173, 176, 179, 182, 186, 189, 190, 305, 324, 337, 396, 550, 1128, 1150, 1161, 1190, 1216, 1229, 1233, 1237, 1249, 1250, 1266, 1271, 1330, 1331, 1337, 1338, 1351, 1377, 1384, 1388, 1389, 1390, 1395, 1398, 1402, 1412, 1427, 1440, 1443, 1444, 1445, 1469, 1472, 1477, 1478, 1486, 1489, 1504, 1530, 1550, 1558, 1560, 1561, 1562, 1563, 1571, 1572, 1868, 1896, 1901, 1928, 1994.
Mississipi, 1223, 1241, 1303, 1312, 1578, 1652, 1679, 1719, 1769, 1902.

M

Monongahéla, 484.
Monroe (Doctrine) 1672.
Montcalm, 826, 1531, 1546, 1582, 1597, 1648, 1663, 1714, 1720, 1758, 1759, 1800, 1807, 1819, 1835, 1847, 1938, 1953.

N

Navigation, 163, 1038, 1349, 1528.
New-York, 737, 1287.
New-York Historical Society, 927.
Niagara, 479, 1003, 1695, 1918.
Nicolet, 1690.
Norembègue, 1674, 1836.
Notre-Dame de Chartres, 1380, 1406.
Nouvelle-Angleterre, 351, 378.
Nouvelle-Belgique, 1456.
Nouvelle-Ecosse, 64, 471, 472, 474, 475, 481, 482, 483, 501, 524, 525, 526, 551, 552, 553, 554, 714, 715, 1046, 1068, 1532. V. Acadie.
Nouvelles, 725, 900, 1115, 1164, 1286, 1439, 1599, 1838, 1947.
Numismatique, 1650, 1748, 1871.

O

Oblats, 1458.
Odes, 626.
Ohio, 1135, 1257, 1304, 1345, 1830.

P

Pantomime, 911
Papiers du Canada,, 659, 705, 729, 730, 731, 732, 735, 736, 754, 767, 768, 769, 770.
Pastorale, 621.
Pêcheries, 183, 206, 319, 320 [illegible] 427, 438, 555, 1566, 1875.
Pennsylvania Historical Society, 102
Peoria, 1284.
Philologie, 989, 1341, 1829.
Phips, 243.
Plaidoyers. V. Factums.
Plans, 413.
Playfair Papers, 1204.
Poèmes, 33, 34, 42, 592, 750, 878, 947, 960, 1011, 1050, 1194, 1205, 1265, 1324, 1368 1370, 1436, 1511, 1552, 1608.
Police, 127, 774.
Politique anglaise, 284, 528, 529, 556, 557, 558, 559, 560, 561, 562, 563, 584, 585, 601, 615, 981, 1293.
Politique française, 530, 531, 532, 533, 1789.

P

Pontgravé, 53.
Pont Victoria, 1431.
Port-Royal, 299, 310.
Ports maritimes, 1941.
Poutrincourt, 37, 43, 47.
Prevost (Sir George) 967, 1005.
Prévôté, 772.
Prière, 606.
Prince Society, 1408.

Q

Québec, 86, 93, 579, 990 1690, 1759, 1775. V. Siège de Québec.

R

Radisson 1749, 1890, 1903, 1904.
Ragueneau (Père) 134, 135, 137, 138, 143, 156.
Rasle (Père), 379, 1878.
Raudot, 1342.
Razilly, 1781, 1936.
Rébellion de 1837-38, 1131, 1148, 1153, 1154, 1155, 1156, 1157, 1158, 1159, 1160, 1181, 1182, 1183, 1206, 1207, 1240, 1273, 1274, 1275, 1276, 1277, 1278, 1590.
Règlements, 93, 260.
Requêtes, 181, 196, 679, 1036.
Réserves du clergé, 1193, 1316.
Rhode-Island Historical Society, 999.
Richelieu, 155.
Rituels, 266, 272.
Roberval, 1869.
Romans, 753, 866, 937, 1052, 1057, 1301, 1379, 1426, 1450, 1451, 1463, 1464, 1542, 1947.
Rouen, 1381, 1607.
Russell (Lord) 1321.
Ryland, 1290, 1459.

S

Sable (Ile de), 1397.
Sagard, 87, 88, 104, 1360, 1482.
Sarrazin (Dr.), 285, 414.
Sciences, 1750, 1965.
Sermons, 253, 433, 446, 450, 604, 613, 614, 619, 623, 625, 631, 638, 641, 644, 648, 1108, 1178, 1495.
Sherbrooke (Sir J. C.), 968.
Shirley, 565, 602, 603.
Siège de Québec, (1690,) 229, 230, 231, 232, 233, 237.

S

Siège de Québec, (1759,) 611, 617, 618, 640, 668, 757, 1292.
Siège de Québec, (1775,) 919, 1016, 1029, 1244, 1280, 1314, 1457, 1476, 1536, 1633, 1691, 1757, 1766, 1927.
St-Laurent (Fleuve et Golfe), 1708, 1998. V. Golfe.
St-Vallier (Mgr. de), 218, 272, 273.
Stobo, 582, 1344.
Sydenham, 1218.

T

Terreneuve, 57, 59, 60, 61, 62, 64, 67, 76, 82, 92, 975, 1873.
Texas, 1000.
Thevet, 2, 3, 6, 12, 13, 18, 1659.
Ticonderoga, 1555, 1697.
Toledo, 1813.
Tonty, 1915.
Topographie, 816, 946, 953, 980, 1114.
Townshend, 642, 643, 778, 1970.
Tragédies, 19, 29, 274, 724, 821.
Tracy, 174.
Traite des pelleteries, 157, 239, 973, 1549.
Traités, 89, 175, 177, 213, 222, 223, 235, 474, 487, 636, 637, 650, 654, 655, 656, 657, 658, 661, 664, 665.
Trappistes, 1015.
Tremblement de terre, 166.

U

Union, 1019, 1020, 1173, 1196, 1197, 1352, 1353, 1493, 1500.
Universités, 1883.
Ursulines, 151, 1369, 1422, 1490, 1577.

V

Valinière, 881, 893.
Ventadour, 1827.
Vérendrye, 1619.
Verrazano, 11, 17, 755, 1593, 1618 1680, 1937.

V

Villeray, 1297.
Vincennes, 1926.
Vincennes (ville), 1403.
Vimont, 115, 117, 119, 120, 123, 124.
Voyages de découvertes, 1, 4, 5, 7, 8, 9, 10, 11, 14, 15, 16, 17, 21, 22, 24, 25, 26, 44, 52, 53, 55, 56, 69, 78, 83, 111, 122, 129, 190, 1053, 1070, 1393, 1462, 1471, 1487, 1517, 1678.
Voyages de touristes, 296, 332, 365, 388, 399, 418, 430, 485, 739, 747, 756, 766, 785, 811, 814, 820, 821, 831, 957, 961, 965, 970, 971, 972, 977, 979, 984, 988, 991, 994, 995, 1003, 1007, 1010, 1012, 1013, 1017, 1018, 1026, 1033, 1045, 1047, 1048, 1051, 1062, 1084, 1087, 1091, 1094, 1095, 1106, 1110, 1120, 1152, 1168, 1170, 1171, 1174, 1176, 1184, 1185, 1192, 1201, 1210, 1221, 1225, 1226, 1228, 1231, 1234, 1242, 1243, 1248, 1252, 1258, 1259, 1263, 1300, 1327, 1354, 1362, 1365, 1367, 1373, 1382, 1414, 1423, 1428, 1432, 1434, 1446, 1448, 1453, 1455, 1466, 1470, 1479, 1503, 1506, 1508, 1512, 1542, 1581, 1605, 1646, 1647, 1651, 1665, 1666, 1671, 1677, 1692, 1705, 1710, 1730, 1753, 1760, 1761, 1770, 1793, 1797, 1801, 1802, 1817, 1846, 1861, 1874, 1898, 1945, 1954, 2000.

W

Walker (Sir Hovenden), 311, 315, 316, 317, 321, 354.
Washington, 502, 1254.
Wisconsin, 1343, 1620, 1826, 1834.
Wisconsin Historical Society, 1621.
Wolfe, 600, 620, 621, 622, 646, 716, 745, 1418, 1484, 1729, 1784, 1962.

Y

Youville (Mad. d'), 1884.